大同報
發行者 康德新聞社 新京特別市中央通三四
康德新聞社營業所 新京特別市六馬路三二
報費 一份六分 一月一元五角
廣告價 一行三元
振替口座新京一〇七

建國十周佳年

揚我國軍鎮護北邊雄威
舉行慶祝觀兵式
郭恩霖上將任諸兵指揮官

建國以來、茲已十年、大滿洲帝國之國運、益趨隆盛、第二建設之巨步、即展駿足、當此之際、決定舉行建國十周年慶祝觀兵式、十日業經治安部發表諸兵指揮官以下幕僚、並發表諸兵指揮官郭恩霖上將之感激謹話、蓋値茲大東亞戰爭下、猥蒙皇帝陛下親裁、舉行觀兵式、以向中外宣示我國、與親邦日本步調齊一之精神、及邁進建設共榮圈之國力、北邊鎮護之固如磐石、不僅國軍精銳士氣益加昂揚、即四千三百萬國民、亦皆感激不置也

參加觀兵式將星決定

郭指揮官

王參謀長

建國拾周年慶祝觀兵式諸兵指揮官以下、此次發令如左

陸軍上將 郭恩霖 任諸兵指揮官
陸軍少將 王家善 任諸兵參謀長
陸軍上校 于紹新
陸軍中校 富田庄一
陸軍少校 武光
陸軍少校 鴻傑 任諸兵參謀
陸軍上校 孫家澤
陸軍上尉 可知英次 任諸兵副官
（九月八日令）

諸兵指揮官 郭上將略歷

建國十周年慶祝觀兵式諸兵指揮官任命郭恩霖上將、郭上將年五十歲、民國七年保定軍官學校畢業後赴日本留學、民國十六年日本陸大卒業、任吉林陸軍訓練處參謀長、建國當時奮起討伐反滿抗日之匪軍、樹立赫赫武功、大同元年軍政部創設、任初代參謀司長康德元年十一月昇任軍政部次長要職、努力國軍之改善刷新、其後歷任第四軍管區司令官兼濱江地區警備司令官、陸軍中央訓練處長陸軍軍官學校校長、本年一月又特派爲軍事諮議官、九月仟隨陸軍之異動、特任陸軍上將、爲國軍有數之人材

王參謀長略歷

王家善少將自民國十九年日本陸軍士官學校卒業後、任東邊鎮守使署少校參謀、我國建國任東邊保安司令部參謀、努力於初代工作、大同二年、爲求深造入陸軍大學、康德三年卒業後歷任陸軍訓練處教官、參謀司軍事課長、參謀司參謀、康德六年諾門汗事件任戰場司令部第一部長事件解決後任參謀司第一課長、陸軍軍官學校教授部長要職九月仟隨陸軍之晉級昇任陸軍少將

盡忠達成大任 諸兵指揮官感激談

値茲建國十周佳年、舉行慶祝觀兵式不肖拜受諸兵指揮官之大命、誠屬軍人之光榮、家門之至譽實感激無措者也、回顧當時、劃世紀的新機軸、滿洲帝國之建國、茲已十年、建軍與建國、同其歲月、克服幾多困難、今日始得與親邦日軍共守東亞北邊、比精進之國軍姿態、正乃劃期的飛躍、感慨無量也、然今日之飛躍發展、多賴親邦軍肉身的輔育指導、故決努力精進以期達成任務、不負責導之勞、際此千載佳辰、猥於皇帝陛下御前參加觀兵式之全體將兵、無不感激至堂堂步武、得得馬蹄、轟震天地之爆音、即覩觀建國十年及大東亞戰勝之萬歲歡聲、豫想當日之狀況、身體不禁爲之躍動勇奮、茲當拜命之餘、所念任務之達成並就感激之所懷

參加觀兵式各部隊概史

參加建國十周年慶祝觀兵式各部隊隊名與略史如左；

陸軍軍官學校生徒隊隊長陸軍上校欒彪、禁衛隊司令官陸軍少將趙秋航、步兵部隊部隊長陸軍上校齊群、步兵部隊部隊長陸軍上校張玉龍、陸軍訓練學校軍士候補者隊隊長陸軍上校徐鵬南、陸軍興安學校生徒隊隊長陸軍中校南博、興安騎兵部隊部隊長陸軍中校哈斯巴德爾、高射砲隊部隊長陸軍上校遠藤義助、獨立自動車隊隊長陸軍上校瀨幸三郎、飛行隊司令官代理陸軍上校大剛山、軍樂隊新京隊長軍樂少校山田慶藏、哈爾濱隊長軍樂少校秋山義和

慶祝觀兵式參加部隊歷史概要、

▼禁衛隊
禁衛隊直接隸屬於皇帝陛下、擔任國都之衛戍與皇帝身邊之警護、並擔任儀仗之一部、而協力於作戰者也康德四年度曾參加東邊道之討伐、殲滅萬畢等匪、建有殊功、諾門汗事件時、警護帝宮並國都、山砲連更出動河里山、協力日軍作戰、有莫大之功

▼步兵部隊
爲濱江地區之精銳部隊、夙稱勇猛、於康德五年剿正工作時、與匪賊以殲滅之打擊、確保三江省濱江省方面之治安

▼陸軍訓練學校軍士候補者隊
大同二年七月中央陸軍訓練處、陸軍軍官學校開設後、遂行分離、改變機構稱爲陸軍訓練學校、康德六年三月開校、行軍官之再教育及軍士候補者之教育、並施行軍事上必要之調査、研究及試驗、其成果普及於各部隊、

▼興安騎兵部隊
警備滿蒙國境之蒙古騎兵爲國軍騎兵之精銳、康德三年阿爾坦附近之戰鬪、擊潰蘇聯機械化部隊之一部、鹵獲敵戰鬪機一架其後中國事變勃發、出動於華北、轉戰實達四十一次、敵遺棄死體二千餘具使當時共產軍侵犯滿洲國之企圖、因之而挫折、更參加諾門汗事件、經數十次之戰鬪樹立赫赫之殊勳本國之戰績誠所謂武勳耀輝之國軍、關東軍司令官之感謝狀與治安部大臣之褒狀均曾再度授與

▼高射砲隊
康德六年五月創設之要地防空部隊、諾門汗事件之際曾擔任國都及松花江防空之責、阿里山之戰鬪、連日連夜對敵機之邀擊奮力反攻、其時擊墜敵機二十五架樹立殊勳

▼飛行隊
飛行隊與高射砲隊同爲膺我國防禦國土之要求、於康德四年新設者、其主要任務平時立於都市防空第一線、始終受日軍肉身之援助、諾門汗事件之後、得國民急速之愴後協援助逐次整備增强、由於大東亞戰爭、國民之期待、益行增大矣、觀於在日本航空日之訪日飛行壯舉、其將來之期待、正未可量云

第一線將士貯金熱

【昭南市八日電】○○部隊長前於一日對管下各部隊訓以「爲後方着想」對各將兵說明「强化後方經濟力爲作戰之一翼」的重要、因此各部隊之隊長及班長等、朝夕演述「完費節約」「貯蓄勵行」「內地送金」等事自大東亞戰爭勃發以前出征兵士中、即有許多貯金在千圓以上者、自四月十日昭南海岸通郵便局開設以來、每日均極忙碌、至現在止、貯理金額、已逾百四十七萬圓再各部隊之內地送金亦達八萬餘圓、郵便局窗口辦事員極爲忙碌（照片＝昭南皇軍將士貯金時之情況）＝電送＝（陸軍省檢閱乾）

丹麥駐滿首任公使 昨晉宮呈遞國書

首任駐滿丹麥公使吉利智氏於十日午前十一時乘宮內府派遣之禮車自宿舍大和旅館出發、經三十分鐘即抵宮內府、至十一時五十分正式參進帝宮、假勤民樓東便殿由張國務總理、熙宮內府大臣暨韋外交部大臣等侍立之下、皇帝陛下賜以謁見、當時吉公使恭請捧呈國書、同時更諸述着任之辭後、該公使萬分感激、於正午十二時退出帝宮云

吉利智公使訪問各方

捧呈國書後之駐滿丹麥公使吉利智氏、於十日午後一時卅分至外交部正式訪問韋大臣、次於一時四五分復赴國務院訪張國務總理、武部總務長官後、自二時十五分起假大和旅館會見記者團、繼更自三時起訪問韋外交部大臣、張國務總理、武部總務長官相繼至大和旅館向吉公使答禮訪問、又自午後二時卅分起假總理官邸有韋外交部大臣之招待宴云

英渝失和
調停英印問題老蔣甘作魯仲連
約法三章甫定蔡奇爾全部推翻

【南京特電】最近重慶政府有許多親英份子、都被撤換、而代之以許多親美份子、這是說明了渝方的外交政策、已由親英而轉向到親美、並且是逐漸地對英國態度開始冷淡、重慶爲什麼對英國表示冷淡呢、這其中自有一段大道理在、最主要是爲了印度問題事實是這樣的、當日本軍隊在緬境不斷挺進之際、英國首相蔡奇爾深深地感到印度危機已迫在眉睫、於是就訓令駐渝大使克爾爵士要求蔣介石出面調解英印問題的糾紛、而以英國答應和渝府合作、共同建築渝印公路爲蔣氏之條件、蔣介石接受了蔡奇爾的要求、他開始和克爾合作、草擬一項調解的辦法、他又親自訪問印度、和甘地、尼赫魯、阿柴德等進行交涉、終於成立了解決印度問題的折衷辦法、蔣氏的折衷方案包括五要點、茲列舉如次、

一、以充分的政治自由與印度、
二、建立一臨時獨立政府
三、印度在平等的立場上和協約國合作
四、印度國防委員會須容納印籍會員、席數須與英籍會員相等、
五、組織行政委員會、以代替現下之總督制但該委員會須敦聘英國人若干爲其顧問

適在蔣氏的斡旋將告順利結束的當兒、蔡奇爾却又派了一員特使柯利浦斯來到印度、他也向印度提出了折衷方案但他的方案的內容、比蔣氏要強硬得多了、而且蔡奇爾在事前更沒有將柯利浦使印之事通知蔣氏、顯然的蔣介石是被忽略、被輕視、被欺騙了

最近英當局又把甘地、尼赫魯等加以逮捕、這事又觸怒了重慶的國民黨、因爲印度問題還不止此、英國政府對於中國的那些不平等條約雖然艾登外相會見次提及、但一直到現在、也還沒有自動廢除的意思、此外渝府曾送次要求英國廣播公司採納渝方的宣傳資料、但每次被英國所拒絕、以上的一切、均足證明英國對渝的態度足能令渝府表示不滿、渝府爲採取報復起見、於是就大事更換親英份子、而走上了疏英親美的道路了

葬送美國在此一舉 爐邊談話不啻哀鳴
羅斯福獨裁慾躍然托出

【東京九日電】美國大總統羅斯福、於勞働節當日（七日午後九時）美國時間、以爐邊談話之形式、對全美國民播講嘉賞美國將兵之勇戰、鼓舞國民之士氣、關於國內諸問題、力主一提高課稅二、設定包含農產物之最高價格、三、消化民衆之戰時公債、四、對物資不足地區重要物資之分配、更爲實行向確立戰時體制之新政策對議會要求獨裁權、並乘機汲々出盡惑國民以期獲得信任、據此事實、是證美國政府已失國會之信仰同時更暴露其去民主々義自由主義之假面具、努力擁攏國民之獨裁者全貌、茲據確息稱、羅斯福爐邊談話之要旨如左！（圖畫羅斯福）

吝文議會、略謂現在關內經濟受深刻脅威、我等應樹立必要之對策、此外因有高呼通貨膨脹、狂喊生活費昂騰者、因而余於數星期前、要求議會安歸安定農產品價之方法、當初曾言我國國民經濟、有七個要素、必須全部加以統制、在此七要素中、僅有二項要求議會贊同、第一爲課稅、第二爲公定農產物價、然過去一月之議會、僅通過對某種物產禁止超過平價百分之十而已、其他物產仍可提高其最高價格、因此農產物全體之平均最高價格、爲現在平價之百分十六、此種辦法、只於社會特定團體有利、結果致國民之食糧價格益形昂騰、余以爲此等問題、如不解決戰爭決難取勝、

前線之美國將兵、爲保衛祖國而奮戰、我等居槍後者、有無違反彼等之期待與、正言答之、爲謀戰勝計、我等向未充分完成使命也、余曾

通貨膨脹一經開端、則全經濟組織、均告動搖、危及全生產計畫、結果物價工資必致騰貴、生計費不久或將昇至百分之二十、如此則我國民之意氣、必日趨消沉矣、潤安定物價、俸給、工資、利潤等、爲增產、航空機戰車、船舶之必要條件、余於教書業已言及、並要求議會在十月一日以前承認附與大總統以安定生計費（包含全農產物價格）之特別權限、其目的不外公定農產物價、保持最近之時價及工資以期國民生活之安定耳、議會如無何行動、或出不適當之行動時、則余有負起實任親自實行之決意、我等之戰線、已遍及於全世界、今後之總力戰、大總統行使職權、較過去之戰爭尤爲重要行使職權乃爲擊滅敵人、保持我等自身之安全、此點希國民深信勿疑

本日之教書內、余已請求議會早日通過增稅案、余更對議會表明、凡個人之純收入繳納各種稅金後、仍超過年額二萬五千美圓時、則更行課稅、以期個人收入不超過此數目、同時法人團體之利益、無論如何亦不應超到不當額數、國家爲遂行戰爭、更需多數資金、政府於一九四三年、將消費一千億美圓、今次世界大戰、現有四處主要戰場、第一爲蘇聯戰線、第二爲太平洋戰線、第三爲地中海及中東戰線、第四爲歐洲戰線、太平洋戰線上、日本仍有巨大戰鬪力、不時展開强力攻勢、頑强爭鬪、以來九個月之今日、我等已派出三倍於第一次大戰當初九個月派赴法國之兵力、雖冒極大危險及船舶不足之苦惱、究已實行上述之派兵矣且兵員與軍需品之增運正在繼行中、今後仍將繼續也、此次大戰之結局、端在全聯合國之軍事團結如何而定云

浙贛殘敵殲滅
與武漢周邊八月中戰況

【漢口十日電】華中軍九月九日午後二時發表八月中武漢附近地區作戰狀況如左

自五月下旬以降、開始浙贛作戰、竭力殲敵第三戰區與重慶側物質及精神之打擊、極爲重大、爲達成本作戰目的之華中軍、已如發表所云、爲準備次期作戰、業於八月中旬開始整理戰線、因敵方之妨害頗少、故得以順利實施

一、浙贛方面
自七月下旬至八月上旬間敵軍誤斷日軍兵力及企圖乃聚集接近臨川南方地區第五十八軍第七十九軍之敗殘兵、構成三個國、復爲日軍巧妙之誘致戰法所騙、被包圍於宜黃水路渡河點、遭受被殲殲滅、浙贛綫方面之第二十五軍第百軍擬退避於貴溪東方及南方地帶、又於八月初旬將欲在鷹潭東鄉間地區開始蠢動之第十九師、亦突遭日精銳部隊之急襲、敗至金溪北方山地、到處潛伏、其戰意及戰力日益低下、日軍毫無遺憾達成殲滅敵軍第三戰區軍之目的

二、其他方面
中旬以降於江北鄂城北方地區及當陽西方地區蠢動之新四軍及遊擊匪諸兵力完全被日軍殲滅、此外復擊滅浙贛線咸寧南方地區之新編第十三師之一部、其附近之狀況大體平穩、重慶側夙日吹噓之夏季攻勢、本年又由於日軍積極果敢之肅清作戰、卒告失敗、是而日軍對重慶戰力之重壓愈加强云

赤軍戰況不利

【里斯本九日電】據莫斯科情報稱、由三方面向斯達林格勒市進攻之德軍、八九兩日、俄然熾烈、斯達林格勒市大有朝不保夕之勢、蘇聯側情報亦認爲事態險急、略謂該市西方之情勢、赤軍極度不利、突破赤軍陣地之德軍、更行前進、赤軍不得已退至市街附近云云、該方面德軍以大戰車集團、於多數空軍援護下、率先以正攻法突破狹隘草原之赤軍防衛陣、傳防衛斯達林格勒市之赤軍幹部雖然該市西北兵力急派於此方面、努力阻止德軍前進、但戰局依然日趨惡化云

武漢四周地區 新舊法幣交換

【漢口十日電】中央儲備銀行漢口於四周地區實施新舊法幣特別交換之際、九月以談話之形式發表如左

於武漢三鎮舊法幣之全面回收、蒙當局極力支援、及一般之協力、乃於過去八月卅一日回收終了、所收成績甚良、今於武漢三鎮、中央儲備銀行券與軍票、皆已流通於市面、今次除武漢三鎮外、爲順應一般要請、更將於周圍及僻地、流通中央儲備銀行券、且其流通方法與武漢相異預定不即時全面回收舊法幣、而實行新舊法幣特別交換云

綠色的谷 (94)
山丁 作　李紹周 繪
第七章（十）

還天晚上、霍鳳被錢如龍家裡的傭人請去吃夜飯、在宴會上、他觀護地會見了馬八姨、那老女人的一隻眼睛失掉了光芒、看人只用右邊的一隻、面孔堆滿了皺紋、擠得左眼睛越發顯得小而窄、牙齒脫落了、祇剩一排門牙支持着牙床、健談却是仍舊不減當年的。

霍鳳向她沉默地點點頭、他知道林彪母親的改嫁就是她的主意、近幾年來遇到、時常是互相交換着惱恨的眼光、今天、他對於她的不快的高潮低落下來。

她模着錢濤肥胖白地小手、讚美的、嘻嘆的說：

「你們看呀！一臉巴眼的工夫、長一板棕高了、長得多茁壯、多有福氣！眞是〃胎裡紅、不受窮〃的！這全是錢老爺的福、錢太太的福！」

話說出來嘖吃嘖吃的、嘴角用齒吐沫星子。說這個、說那個的淘淘不斷：

「我這些保了多少媒！人家都說保一個媒、多活十年、我呢、我保了上百的媒、牙掉了、眼睛也看不見了、看人也快完了。」

「八姨、我看你、還能活十年。」錢太太說：

「若眞有那樣壽錢少爺娶親的喜酒我還能喝着呢！」

大家被她弄的眼睛還笑了。

「我也怪後悔的、成年給人家隨跑自己什麼也沒剩下」

「你總是那樣顧慮、缺什麼找我來呀！」錢太太帶有一點嘲笑的說：

「這麼大歲數、還缺什麼！不過……」她的話鋒弱了、沉思着。嘴唇角上、有了懺悔的雛過、把話題轉了轉：「我看你爸爸還堅實、他信起佛來了、每天拿一卷經、手不釋卷的唸、他好像什麼全忘了、身廣體胖、也算信佛的好處。」

「嗯！」錢太太小心的說：「我也奇怪、這幾年、他老人家突然信起佛來、那兒也不去了！我還兒一趟也不來了！」

「他是變了！」馬八姨歎息着。

吃完飯、錢太太、把她請到小屋裡去、遞上煙袋子、悄悄地問：

「八姨、我請你來、有一點事。」

「有什麼事呀？」

「小彪她姑姑的事、她和霍鳳……」

錢太太把林淑貞和霍鳳的事全揭開了、她似乎沒有疑惑、也沒有驚異、好像是她早已推測到了的結果。

「你過門的時候、我就和老林大姑娘說過、等有合適的八姨給你找一家、你看、還不是擺在眼前麼、你說、八姨的眼睛毒不毒、我早就看透她走這一步棋……」

說着、張大了空洞洞地嘴、笑得喘不過氣來。

「你想、怎辦才兩全齊美呢？」

「你是說、怎辦把孩子囊下來、挪雜什麼、我敢個說、說村家老爺子已竟把她許給他、我做的紅媒、我出面去、就算啦唄。」

「八姨、你想得不錯……不過、狼再一佛能都知道、老太爺是她氣死的。」

「有什麼關係、陳孩子、這年月、什麼事不是這樣、過眼去！一晌哄過去、就算光明正大、還想求什麼貞烈」

馬八姨亂七糟八地謅起來了最後、她喊當門牙說：

「這樣辦、一則成全他們倆、一則成全那個未出世的孩子一則也圓了林家的臉面、不是三全齊美麼。」

錢太太高興的撫著她的乾枯的手、「狼再也消停了、八姨明天早上跟霍鳳一塊下鄉吧！」

強精強腦
使君立刻還童

氣壯如崑崙、精健如大江
如此才能得到人生無上快樂
而能獲到不老長生之福！

更愈補精素、根據漢藥神方及新藥學說、採取變方秘材、最理想的配劑所致、故較他種暫時的勉強勁力劑、根本不同、其効果實在神靈而又強大、是已有證據的事實。

服之、立即作用於生殖線各重要器官、使之根本賦活、性的機能於最自然的開始旺盛活動、而分泌豊多精力、同時復生全身新陳代謝機能、腦動、體力亦可絕對還童。

精欽氣乏、腎虛血虧、性慾不全、性的一切障礙等症、一服之下、可見確効之發現也。

小瓶 一〇〇粒
中瓶 二八〇粒
大瓶 六〇〇粒
各地藥房、均有出賣、無貨時請向批發處函購爲荷。

總發行 河原商店 東京市芝區通新町二三番地

塡精　强腦　壯身

更愈補精素

批發處 新京富士町 日本實藥株式會社
新京豊樂路 新京藥品株式會社

化膿性疾患最短期治療劑

知曉本劑之名者
已爲征服淋病者也

本劑乃東亞唯一之「AZO」色素劑具有卓絶之殺菌力 更加以有消炎鎮疼之二大作用 竟獲得完整治淋劑之定評 一次二片之簡單內服 確實能治癒及豫防各種淋病及化膿性疾患

【包裝】三〇片 一〇〇片 三〇〇片

發賣元 鹽野義商店 大阪市東區道修町三丁目
鹽野義藥品株式會社 奉天市敷島區浪速通

鹽野牌 脫爾淫淋片

建國忠靈廟第二回合祀祭
盛儀明日莊嚴舉行
官民掬誠悃共奠在天英魂

奉祀輝遺烈、爲國捐軀之英靈四千九百廿七柱護國神之建國忠靈廟第二回合祀祭、將自十一日夜開始莊嚴之前宵祭儀、十二日於滿日朝野文武顯官名士、及遺族代表民間各團體等、多數參列下、舉行合祀祭、第二日儀式、此二日間、舉全國之虔誠、國都歡喜嶺之聖域、於秋色包圍中、充滿莊嚴氣象、合祀祭之前宵祭於十一日午後二時起、嚴重舉行「合祀祭本殿奉告之儀」後以齋戒沐浴之精本、沈兩祭祀府正副總裁、以下各祭官、自當日午後七時起、即於莊嚴肅中而舉行、第二日(十二日)之儀式自午前八時起、修飾廟殿、於朝野顯官名士及遺族等嚴肅參列中、伴同三管三鼓之雅樂、恭進神饌、更於當日午前十時之「國遙民拜時間」、舉凡全國四千三百萬國民、皆虔心默禱、以感謝爲國聖業而殉職之決意、此外更於當日午後於前記境域內、展開充滿慶禮之諸多奉納慶祝行事云

豐功偉績 永享千秋

第二次東亞大都市大會
行將展開繡幕
各地代表昨已紛紛蒞京

不憚旅途辛勞、遙自日華兩國前來參加於我國都新京舉開之第二回東亞大都市大會之各地方都市代表、迄月之十日、已均次第來京、由大會接伴部歡迎下、紛紛下榻於各指定旅館、此次榮參盛會之都市其人口或達二十萬以上、且政治經濟、文化首明、早著聲譽之都市、於內外而前來之各代表就日華兩方於三十一參加都市中、竟有十八人之市長、或府尹係親來參加、餘者亦爲各都市之權政名流、復加以主辦側我國八大都市、或由正副市長出席、似此賓主聚會一堂、共謀東亞大都市間之政經機構、文化溝通、以向完遂聖戰與建設新秩序途上邁進、誠可謂入盡東亞之美、會稱空前之盛、且於國都充滿慶祝建國十周年之景象中、又增添甚多之熱烈彩色、(一)之十一日、已屆大都市大會行將舉開之前朝、是以各都市之市長或代理者自今之晨起、由我接伴部引導下即開始公式之訪問、最八時四十分、齊至建國神廟參拜、復由京都市長代表全體簽名、而後晉帝宮簽名、九時四十五分、再赴忠靈塔參拜、繼之齊至關東軍司令部、訪問梅津關東軍司令官兼大使、當由南京特別市長周學昌氏、故向梅津軍司令官兼大使致詞、訪問辭出後參拜建國神廟、十一時起、次第赴總務廳、外交部、市公署、協和會、訪問張國務總理大臣、韋外交部大臣、與三宅本部長、由參加側之東京、濟南、名古屋、青島四市長、分別致來滿參會之辭後、各市長及市長代理者、即赴市公館午餐、今十一日之公式訪問日程、即將宣告完畢、而於明十二日起、至十三日止兩日間、第二回東亞大都市大會、而於早已佈置妥善之會場內(大和旅館)展開繡幕而進行開會儀式、與各種議案之討論云、

昂揚愛路報國赤誠
舉開鐵道愛護團訓練大會

於愛路報國高呼之下、滿洲國已有成果、其間保護鐵道之鐵道愛護團、十年之光輝所負使命匪淺、茲者鐵道警護隊主辦之建國十週年愛護團中央訓練大會、前日之預備訓練業已告終、九月十日午前八時卅分、又有佐藤鐵道總局長、藤井鐵道警護總監、統監、交通部大臣、治安部、民生部、交通部各次長、在京軍、協和會代表、大迫新京特別市副市長等官民多數齊集新京兒玉公園、於清氣涼爽中、開始訓練大會、全國拔選之愛路義勇隊員、愛路隊員、青少年愛路隊員、喇叭鼓隊員等精銳一千餘名、均著團服齊整肩荷槍械、於觀衆拍手聲中堂堂進入第一會場之兒玉公園運動場、還有朝鮮鐵道、華北交通、華中鐵道等國外參加愛護團員卅五名入場、至定刻有廣間愛路科長致開會之辭、嗣在喇叭隊奏樂裡、揭揚日滿兩國旗、齊唱新國歌、國民儀禮後、佐藤鐵道總局長致辭、再有藤井大會統監力說防衛鐵道團員責務之重大以昂揚士氣、更有交通部大臣之祝辭、參加者代表之宣誓、其後有統監視閱分列進行、當入於第一日之訓練、第一會場兒玉公園運動場、爲基本訓練、小隊密集教練、分隊戰鬪教練、第二會場之兒玉公園球場、自午前十時起有警備犬訓練、犯人脚側行進、障碍飛越、犯人襲擊護送等警備犬妙技、一齊展開、莫不使觀衆驚倒、午後第一會場之警備犬模範演說、作業訓練等均收到驚異的成果、一日間之愛路工作實相展開後、夜間於秋氣瀰漫之野營地、圍在營火作快意之演技、而移於開始映畫之夕、再訓練大會第二日之十一日自午前九時起、於第一會場有建國體操、鐵局突破競技、福軸國提攜競技、日滿華提攜競技、騎馬戰等時局色彩之表演云

長春縣下實行
空盒購換煙捲

當茲大東亞聖戰下凡各種資源、均須特別節約和愛護、因此前曾作廢金屬收回運動、今又爲期廢物利用起見、前日各省市縣均實行空盒交換買之辦法、長春縣管下之煙草販賣組合、有鑑於此、乃行通知各販賣業者、及關係機關、於本月八日已開始實施購買照章必須以空盒引換辦法、期達成槍後國民報國之赤誠矣

商工青年
動員大會

新京統制經濟協力會、爲掃除國都經濟事犯、並於非常時局下從業者、須當自肅自戒、以達成新商業道德之眞精神、故此商工業者、由於下、於本月十二日午前九時起、假兒玉公園、舉開商工青年動員大會、全體動員共爲一萬餘名、參列展開、並有平島商工公會副會長、對商工青年加以訓示、並有商工青年自興運動關係者、亦陸續登場、行以講演、其意義皆爲昂揚決戰下商工青年之意氣、並商業道德之實踐職域奉公之赤誠云

擴充鋼鐵製造能力
本溪湖新設熔鑛爐將落成

大東亞戰下滿洲國鐵鋼事業、因係在東亞圈內占有重要地位、故其施設擴充、實爲當前急務、對此本溪湖煤鐵公司、曾去年十一月完成宮原工場新設熔鑛爐以來、更於同地排除資材與勞力幾多之經濟困難、銳意建設第二新熔鑛爐、預定最近即可落成、而定於十月一日、舉行落成典禮、同時開始作業、由此同社之製銑能力、一躍增強至百分之六〇、尤其正當目下特殊用途低燐銑鐵需用激增之時、該社今次之施設擴充、對完成聖戰、實有多大貢獻

鐵鎚響處火花四濺
技能純熟觀者讚嘆
裝蹄競技第二日下午盛況

新京陸軍獸醫學校主辦之第三回裝蹄術競技第二日(九日)下午自一時起、繼續於獸醫學校裝蹄場舉開、第一部爲軍士班造釘、第二部爲兵班造釘、各班分配決定後、個人以鐵桿兩支、以三十分之定時、製造蹄釘三十枚、各選手整備妥善、在開始製造命令一下、各選手揮動鐵鎚、只見赤紅的火花四濺、叮叮噹噹、一個個纖巧的鐵釘、經過了士兵的氣與力、連續不停的鍛打而造出、嫻熟的技能、雄壯持久的氣力使觀者讚嘆、三十分鐘時間一到銀笛一響、製造停止、備調完全的蹄釘、陳列於審查委員目前、而加以詳細的審查評點、迄至三時終了、

優秀選手榮膺獎賞
大會已告圓滿閉幕

新京陸軍獸醫學校所主辦之第三回裝蹄術競技大會、自八日展開競技以來連續二日間、由各軍校選手參加下、關東軍、國軍多數將星臨席隆重舉行、各選手之純熟技能及紀律之嚴守、頗收有良好成績、迄至九日下午三時各部門競技依序比賽終了、所有各部門成績、經由武富委員長以下各審查委員之審查而決定部隊賞及個人賞如左隨於下午五時、舉行優勝及賞品授與式並閉會式、當時出席者除參加各軍校選手士兵外、更有關東軍及國軍獸醫關係將官、全體整隊後、首由武富委員長講評、次由治安部大臣(代理井中將代理)對優勝部隊授與優勝旗、嗣由武富委員長授與賞狀賞品、迄至六時餘在一同敬禮下、始告大會圓滿閉幕云、

被賞者氏名

第三回裝蹄術競技大會、優勝者部隊及個人氏名如左、

部隊賞(治安部優勝旗)第六軍管區

個人賞(銀盃)

軍士班、第一、第十一軍管區陸軍獸醫少士周孝增、第二、第一軍管區陸軍獸醫少士王尚海、第三、第二軍管區陸軍獸醫上士劉殿卿、兵班、第一、第三軍管區第一獨立砲兵營陸軍獸醫上兵李世鐸、第二、第六軍管區騎兵第十九團陸軍獸醫上兵邵元禮、軍官學校上兵金作山、第三、第三軍管區第一獨立砲兵營上兵李六宜、第二軍管區步十一團中兵姚福議、第五軍管區第三五團上兵李國軒

校長講評

新京陸軍獸醫學校主辦之第三回裝蹄術競技大會終了後武富陸軍中將新京陸軍獸醫學校長對全體選手講評如左

諸位在競技開始後、很能遵守競技前說明不競技注意事項、並能發揮所有能力而達成競技目的、實甚慰佩欣快、現在把綜合成績及所慰略述之、最先關於軍紀、在作業中諸位很能保守、但尚有不足之點、如隨便說話等尚希改善、關於裝蹄、軍士一般成績良好等但仍須努力研究、於四肢體之較正之裝蹄角度利用、方法尚欠充分、尚希進一步研究、其次蹄鐵之踏面削切及蹄鐵之鍛打不平、均甚切要須練、以便完成裝蹄工作、兵班裝蹄一般良好、其肥之馬因蹄甲較長、故多有不正之缺點、尤其對於蹄鐵之鍛曲、蹄尾剩治等仍須熟心研究、造鐵造釘軍士頗能發揮熟練之技能、兵班對於鍛打尚須練習、對於合鐵、加熱及四肢之運用多有不足、此均足造成蹄鐵之不良、以上概要、總之本年實較去歲大有進步、成績良好、委員長頗爲欣快、希各位回隊後、本大會之經驗、再進一步努力演練是盼云云、

義倉修補完竣
派員前往檢查

長春縣行政科長地方股以各村之義倉、因建築年久受風雨之摧殘、多有破壞之處、茲爲保持民食萬全計、故對各村之義倉建築與補修、實不可稍緩、而濱河同太兩村於上月會開工建築、刻下已告竣工、但該股爲明悉其建築之狀況特於前日前往該二村、實行工程檢視云

道外署檢舉
私運麵粉犯

【哈爾濱】以新穀小麥之上市、向哈市私運面粉者近日中逐漸見增加、警察局爲協力農滿營麵工作、防止私販私運起見、以經濟保安科爲中心、已展開強力之搜查陣、而在市外重要道路配置長務經濟警察官、以期檢舉之徹底、道外警察署經濟保安系基於以上之命令、日昨晨起以古西主任爲首班而出動於三棵樹、太平橋主要路口、一日間計檢舉面粉密輸犯、李文濱、李永久、齊子成、高殿富、劉俊峰等五名、共搜出面粉一百餘袋、及包米高粱等十數袋、該署對此項經濟事犯、決取嚴罰主義、以促新穀早日上市

共同協力復興東亞
張總理大臣披瀝堅固信念

張國務總理、對於復興亞洲之信念、大意聲稱如左、此次大東亞戰爭爲全東亞之防衛戰、亦爲全東亞十億同胞之解放戰、在過去百年中、東亞之幸福被奪於英美、東亞之精神制壓於英美、故此次大東亞戰爭、實即爲東亞幸福之奪還戰、東亞精神之復興戰、現日本既已不忍坐視東亞呻吟於英美鐵蹄之下起而奮戰、則亞洲各民族自當一致與日本協力、以建設亞洲之天地、滿洲國在此時局之下、舉全國之人力物力努力協助日本以完成此建設東亞之大業、今日東亞共榮圈之建設、已在着着進展中、日軍之連戰皆捷、已使東亞逐漸獲得解放、此實洵可爲東亞前途慶幸而祝福者、滿洲建國迄今十年、今後自當更努力邁進、茲就整個大東亞共榮圈言之、滿洲國實爲北方防衛之據點、自當確立強固國防體制、以保障東亞全域之安全、因此無論在軍事思想經濟等方面、均以完成國防使命爲目標、而在積極努力中、總之今日爲完成復興東亞、我滿洲國四千七百萬國民、當根據滿日華三國共同宣言之根本精神與南方各地同胞互相提携、共向復興亞洲之途邁進云(照片=張國務總理)

各航線貨運終止期
北滿江運局已規定

【哈爾濱】滿鐵北滿江運局以時屆深秋依每年之成例、對松花江、烏蘇里江、黑龍江三航線之貨物受託、限期特規定如左、松花江航路十月二十日止、烏蘇里江航路九月廿日止、黑龍江航路九月卅日止、關於以上受託貨物限期、除通知各碼頭遵照外、並通知各關係方面矣、

青年訓練所
募集二期生

【遼陽】縣青年統監部、於本月十日起、募集第二期訓練生、以養成勤勞奉仕制度幹部爲目的、並囑各警察署長、各街村長、及中心分會長、募集生徒、對其家庭、必須中流以上者、且年齡在二十歲以上、二十三歲以下身體健全、各街村十名、合計五十名、其募集詳細、由各分會工作員充分指示云

強搶盜犯被擒

【奉天】奉天市警察局司法科搜查股刑事王秀峰等、於月之八日正午五時許、執行犯罪搜查勤務中、行抵北市場附近、即見對面走來兩人行動鬼祟、而色愴惶、確有可疑之態、因此、攔往訊問果不出所料、確係歹人、後又經詰、言語支離、舉動愈呈不安、於是逮捕該兩犯、偕行回局、詳細訊問、該犯等即自供一名爲張福祿者、一名爲李長海者、均住無定所、素無正當職業、曾於本年、五月中旬某日、在老道口附近、強行搶奪、搶得國幣八十元、又在加茂町中間胡路撿劫、搶得現金六十元及日常用品等、又於近日中在大轉根附近、強行搶劫獲得現金三百餘元包及皮衣服等、現在仍拘禁於局內、

東博儲蓄日 決定爲十三日
屆期並舉行演藝會

國民儲蓄中央實踐委員會、爲普及國民儲蓄起見、曾於大東亞博覽會第一會場內設置儲蓄館、而目下正當博覽會盛況達到最高潮之際、又定於本月十三日爲「儲蓄日」是日市內到處充滿儲蓄氣象、尤其自午後三時半起、假博覽會第一會場大同公園音樂堂、舉行演藝大會、至時首由秦經濟部大臣致辭後即開始演藝、節目有模範儲蓄(類似双簧)合唱及滿映藝苓、李友梅唱「儲蓄之歌」並流行歌曲、節目精彩、引人注目、至時凡參觀博覽會者皆歡迎入場云

十年建設可喜可祝
曠古式典參加者達萬人

於今我國已有十年建設之歷史、實爲可喜可祝之佳年、故此間四千三百萬國民、莫不歡呼雷動、而十周年式典、亦迫在目前、國內外參加此曠古盛典者、約計一萬名之多、其內別如左、

新京在京約四千五百名、國內地方約四千名、日滿建國功勞者、並日本側建國功勞遺族代表約三百名、日滿遺族代表約二百名、協和會、關東軍、國兵局、滿鐵、在滿教育部等、在滿日本側各團體代表約八百名、並網羅其他各界各層嚴選歷史的式典參加者之人選、祝典實施本部、自本年春、即動員各機關、慎重準備、參加有資格者、原則上決定爲男子成年者、自該一萬名之中、國防婦人會代表者約百名、協和青少年團、並開拓青年義勇隊代表約四百名、其他日本側建國盡力者約百餘名、特繁參列式典之

國內參加者詳細如次；

▽中央側參加者

中央官廳特任官三七名、簡任官二二三名、薦任官二二五四五名、委任官三〇〇名計三一〇五名

▽地方側參加者

▽地方官廳九五八名
▽國軍八七名
▽街村長其他四二六名
▽大學、專門學校長一五名
▽特殊會社並準特會社理事二五七名、課長四八七名職員四七名計七九一名
▽其他特殊團體、國婦、民間功勞者等約五〇名
▽中等學校長三八名
▽初學校長一三三名
▽殉職建國功勞者遺族代表五〇名
▽協和會省本部役員一九名
▽同省市縣旗、本部會務職員二一六名
▽同分會代表三九二名
▽同義勇奉公隊員八一名
▽同青少年地方統監部職員一七九名
▽同青少年團員四一四名
▽會社、宗教團體代表三名
▽國防婦人會三八名
▽特殊團體五八名
▽開拓團七九名
▽青年義勇隊職員一〇名
▽同訓練所生徒二〇名
▽興農合作社三八名、
▽商工公會三〇名
▽特殊會社二五〇名
▽新聞通信社二〇名
▽民間功勞者二〇〇名
共計三七四二名(此外未定者若干)

慶祝熱忱瀕於高潮
市民欣願舉辦提燈等行事

建國十周年之曠古盛典、即將於本月十五日、於國都莊重舉行、以此各地之慶祝部隊紛紛入京、而一般市民爲之祝意、日下紛紛向各警察請求舉辦提燈會、慶祝遊行、及高麗會等之許可手續中、已達於最高潮矣、又東亞旅行社新京支社、以國外參列者即於日內來京、故特於新京驛貴賓室入口、張設大幕、準備由十二日起、對遠來之參列者開始其響導工作(上照片=慶祝部隊之響導所)

便利來賓並壯觀瞻
首警整頓接客業者

建國十周年慶祝式典舉開之期、已迫於目前、同時國外參加代表、亦將紛紛來滿之途、國都之內、因有多數慕名前來、故首警衛生保安兩科、會同命各擧、對市內所有之飲食店、旅館、妓館等其接客業者、自十日起、關於之設備衛生等方面、皆加以詳細之檢查、同時並爲即興式典之舉行、而於十日上午十時起、至午後四時止實施檢東市內之不正剛床業者、及浮浪者、聞已獲得良好成果、藉此機會、除可使國都衛頭感到朗朗、並對於統制經濟、以及防犯方面更有莫大之益處云

股票行市 前場(九月十日)

▽奉天股票(短期)

	開盤	收盤	大價	小價
滿取	[illegible]	[illegible]	[illegible]	[illegible]
新東	[illegible]	[illegible]	[illegible]	[illegible]
滿紡	[illegible]	[illegible]	[illegible]	[illegible]
新鐘	[illegible]	[illegible]	[illegible]	[illegible]
滿業	[illegible]	[illegible]	[illegible]	[illegible]
同新	[illegible]	[illegible]	[illegible]	[illegible]
滿鐵	[illegible]	[illegible]	[illegible]	[illegible]
同新	[illegible]	[illegible]	[illegible]	[illegible]
營紡	[illegible]	[illegible]	[illegible]	[illegible]
東煙	[illegible]	[illegible]	[illegible]	[illegible]
滿亞	[illegible]	[illegible]	[illegible]	[illegible]
滿興	[illegible]	[illegible]	[illegible]	[illegible]
電業	[illegible]	[illegible]	[illegible]	[illegible]
同新	[illegible]	[illegible]	[illegible]	[illegible]
商新	[illegible]	[illegible]	[illegible]	[illegible]
新船	[illegible]	[illegible]	[illegible]	[illegible]
五品	[illegible]	[illegible]	[illegible]	[illegible]
鞍鋼	[illegible]	[illegible]	[illegible]	[illegible]
南滿	[illegible]	[illegible]	[illegible]	[illegible]
大興	[illegible]	[illegible]	[illegible]	[illegible]
電々	[illegible]	[illegible]	[illegible]	[illegible]
同乙	[illegible]	[illegible]	[illegible]	[illegible]
同新	[illegible]	[illegible]	[illegible]	[illegible]
新朝	[illegible]	[illegible]	[illegible]	[illegible]
特產	[illegible]	[illegible]	[illegible]	[illegible]
滿土	[illegible]	[illegible]	[illegible]	[illegible]
撫窰	[illegible]	[illegible]	[illegible]	[illegible]
滿毛	[illegible]	[illegible]	[illegible]	[illegible]
同新	[illegible]	[illegible]	[illegible]	[illegible]
大纖	[illegible]	[illegible]	[illegible]	[illegible]
同新	[illegible]	[illegible]	[illegible]	[illegible]
滿工	[illegible]	[illegible]	[illegible]	[illegible]
滿化	[illegible]	[illegible]	[illegible]	[illegible]
土木	[illegible]	[illegible]	[illegible]	[illegible]
東拓	[illegible]	[illegible]	[illegible]	[illegible]
瓦斯	[illegible]	[illegible]	[illegible]	[illegible]
日晉	[illegible]	[illegible]	[illegible]	[illegible]

▽大連股票(短期)

	開盤	收盤	大價	小價
五品	[illegible]	[illegible]	[illegible]	[illegible]
滿取	[illegible]	[illegible]	[illegible]	[illegible]
大新	[illegible]	[illegible]	[illegible]	[illegible]
新東	[illegible]	[illegible]	[illegible]	[illegible]
鐘紡	[illegible]	[illegible]	[illegible]	[illegible]
新鐘	[illegible]	[illegible]	[illegible]	[illegible]
郵船	[illegible]	[illegible]	[illegible]	[illegible]
新船	[illegible]	[illegible]	[illegible]	[illegible]
商船	[illegible]	[illegible]	[illegible]	[illegible]
新帝	[illegible]	[illegible]	[illegible]	[illegible]
日晉	[illegible]	[illegible]	[illegible]	[illegible]
日糖	[illegible]	[illegible]	[illegible]	[illegible]
日鑛	[illegible]	[illegible]	[illegible]	[illegible]
日石	[illegible]	[illegible]	[illegible]	[illegible]
鋼管	[illegible]	[illegible]	[illegible]	[illegible]
滿業	[illegible]	[illegible]	[illegible]	[illegible]
滿鐵	[illegible]	[illegible]	[illegible]	[illegible]
同新	[illegible]	[illegible]	[illegible]	[illegible]
大和	[illegible]	[illegible]	[illegible]	[illegible]
大纖	[illegible]	[illegible]	[illegible]	[illegible]
同新	[illegible]	[illegible]	[illegible]	[illegible]
電業	[illegible]	[illegible]	[illegible]	[illegible]
同新	[illegible]	[illegible]	[illegible]	[illegible]
瓦斯	[illegible]	[illegible]	[illegible]	[illegible]
同新	[illegible]	[illegible]	[illegible]	[illegible]
滿化	[illegible]	[illegible]	[illegible]	[illegible]
土木	[illegible]	[illegible]	[illegible]	[illegible]
郊外	[illegible]	[illegible]	[illegible]	[illegible]
電々	[illegible]	[illegible]	[illegible]	[illegible]
同乙	[illegible]	[illegible]	[illegible]	[illegible]
冰新	[illegible]	[illegible]	[illegible]	[illegible]

▽哈爾濱股票(短期)

	開盤	收盤	大價	小價
滿取	[illegible]	[illegible]	[illegible]	[illegible]
新東	[illegible]	[illegible]	[illegible]	[illegible]
滿業	[illegible]	[illegible]	[illegible]	[illegible]
新鐘	[illegible]	[illegible]	[illegible]	[illegible]
滿鐵	[illegible]	[illegible]	[illegible]	[illegible]
電業	[illegible]	[illegible]	[illegible]	[illegible]
同新	[illegible]	[illegible]	[illegible]	[illegible]
大興	[illegible]	[illegible]	[illegible]	[illegible]

▽東京股票(短期)

	開盤	收盤	大價	小價
東新	[illegible]	[illegible]	[illegible]	[illegible]
郵船	[illegible]	[illegible]	[illegible]	[illegible]
同新	[illegible]	[illegible]	[illegible]	[illegible]
鐘紡	[illegible]	[illegible]	[illegible]	[illegible]
新同	[illegible]	[illegible]	[illegible]	[illegible]
帝新	[illegible]	[illegible]	[illegible]	[illegible]
大新	[illegible]	[illegible]	[illegible]	[illegible]
鋼管	[illegible]	[illegible]	[illegible]	[illegible]
日石	[illegible]	[illegible]	[illegible]	[illegible]

▽大阪股票(短期)

	開盤	收盤	大價	小價
大新	[illegible]	[illegible]	[illegible]	[illegible]
新鐘	[illegible]	[illegible]	[illegible]	[illegible]
鐘紡	[illegible]	[illegible]	[illegible]	[illegible]
東紡	[illegible]	[illegible]	[illegible]	[illegible]
新東	[illegible]	[illegible]	[illegible]	[illegible]
帝人	[illegible]	[illegible]	[illegible]	[illegible]
郵船	[illegible]	[illegible]	[illegible]	[illegible]
商船	[illegible]	[illegible]	[illegible]	[illegible]
重工	[illegible]	[illegible]	[illegible]	[illegible]
神鋼	[illegible]	[illegible]	[illegible]	[illegible]

滿洲儲蓄債券實買仲值(△印來月抽籤)(賣五續安)

第一回	[illegible]	第六回	[illegible]
第二回	[illegible]	第七回	[illegible]
第三回	[illegible]	第八回	[illegible]
第四回	[illegible]	第九回△	[illegible]
第五回	[illegible]	第十回	[illegible]

家庭

痢疾、腹瀉、腸加哈兒 三種病症的區別

夏期是幼兒生命的危險期、在消化器病中、最可怕的是赤痢和腹瀉、估幼兒病死亡率的最高位、他的症狀不是一般人所能區別出來的、又大腸加答兒與痢疾腹瀉、也是不同、這三種病想加以確實的區別、對他們的特徵、必須知道的。

考其原因不外食未熟果和不易消化的食物、或夜眠受涼等等、所以在豫防上要注意這些原因。

大腸加答兒、在發作的原始、會使人想到是小兒病中的痢疾、腹瀉、病況也有相似的地方即熱度突然三十九度以上、腹痛下痢、嘔吐、氣喘、發作在小腸時、使出物混有未消化的食物幾片混粘液極少、有惡臭、多黃色、綠色水樣便物、到大腸後、便物裏含有多量粘液和少許的血液和膿、排便稍感困難、不能大量的排出體外道混血液含膿液、排便困難發熱症狀、都是和痢疾相同的、但便的次數不似痢疾那樣頻多、普通一日僅四五至十回而已。

痢疾是發熱、嘔吐、下痢起痙攣症狀、便成壞狀粘液、混多量的膿液、血液膿片等惡臭、排便時陣陣作痛腹瀉、難便還是痢疾的特徵、次數較多、一晝夜由十次、至五十次還是和普通大腸加答兒不同點、且病兒口乾多飲、但並不小便、舌上部生極厚白台、腹部時高時低、作痛非常。

其次是腹瀉、其浸入的力量極速、潛伏期自數時乃至數日、此時幼兒的動作和遊戲並不變更待發、作時首先嘔吐一二次、其次頭痛便一二次、還是病的起始後發熱突然成四十度的高熱度膚感顯明的蒼白色、手足涼度似冰、脈博非常快、眼目離靜、起痙攣狀意識溷濁昏眠不醒、輕者有似睡不睡的形像其次排便物裏粘液漸多、時時嘔吐、再重時嘔吐物裏、好似含有膽汁渣滓樣的東西、與痢疾不同之點、即腹瀉多黃色綠色粘液、混血液極少、次數一晝夜內僅四五次、在痢疾的特徵裏有所謂排便困難、腹瀉和痢疾的區別是很顯明的了。

依以上諸時候三者的區別上、是毫無疑問的了痢疾和腹瀉、是一刻不能稍緩的急性病、可飲用蓖麻油、而代醫師的治療。

小常識

〃醬油治火燒〃

同胞們的手或腳若是被火燙破或被火燒焦時疼得無法則立刻將手或腳入在醬油裏就能有泡止疼的功效很著。

〃脫藍鋼筆水汚衣法〃

諸位如果若被藍色鋼筆水污衣服在你以清水洗的時計則將醋酸數滴滴在水盆中然後用以洗鋼筆水沾污的衣服地方一洗即掉。(劉興漢)

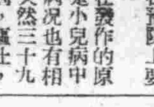

因耳病蔓延遍身

問：敬啓者敝人之次女、年十九歲、患右耳紅腫之症、每日流血水、三四年之久、即經醫院醫治、足治一年毫無見効、最近又較加重、隨得約有二寸之高、並遍身近又起痛症、偏是使敝人日坐愁城、困難到極點矣。請速示方針乃盼(孫興三)

答：紅腫流血久治不癒、又加遍身起瘡、則恐怕爲結核病、希注意及之、應到醫院請醫診斷定能指示給你一個相當的治療及修養之方法、勿遲爲盼。

大家庭裡的妯娌(下)

大家庭裡共有都份的財産是妯娌間因觀念所生摩擦的起因、他們希望多支配一些而給自己的享更多。

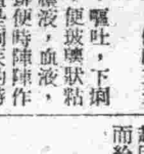

爲了實利主義、妯娌間受家庭的抑鬱煩燥使他們路途分歧婆而媳的感情也變得不好於是她們之間情感是無法調協了。

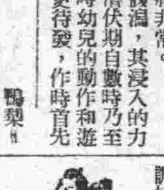

這不是不可避免的事呀？妯娌間是須要極大的互助比姊妹要親密，要是能完全諒解，都不足以妨害她們的，更進一步是親密了。

鮮果的功用

鴨梨=鴨梨和冰糖，少許蒸煮後食之，能治咳嗽又能清痰開胃，如咽喉腫痛食生鴨梨爲適宜，茲將鮮貨所適的病症列下

香蕉=可治大腸乾燥

橘子=能助消化，開胃止渴

柿子=可以開胃潤肺。

齊李=能補氣健脾

大棗=治虛弱及氣禮

蘿卜=有潤肺清痰之可能，尤有去熱清痰之效。

患痰嗽者，若能日食一個日久亦可減病，以上幾樣鮮果若能時常攝食，於身體健康實有莫大之補益。

兒童和愛(下)

兒童的「自私」都是做父母的不知如何去訓練早時期的兒童「愛之心」的表示，

兒童本能的活動，可上可下可以「創造」下可「破壞」如同感覺的正反的練習，可以變成「衲縱的情慾」同時也可以變爲「一生道德的自制」。

兒童「愛」的表示；用小手擦撫母親的臉孔或帶諂媚的口吻，以護得母親的愛，在這種情形的時候，母親應借此吩咐他做些事來，雖是最輕微的事情，但其目的是在使他能幫助他的母親，果能如是，便將簡單的「愛」變爲有精神的「愛」了，如同耶穌說「汝等愛我，聽我的命令」(我可不是基督教信徒)父母在這時候和天父一樣，這時他所仰望的，祇有他的母親了。

世俗的「愛情」便是宇宙間偉大的「愛」的階梯，即所謂「如要試驗『愛』，祇要看牠對於意志的努力如何」歷史或事蹟里，熱情人都爲了那偉大的「愛」所以到了一定不得已的時候，能制止自己的私情，而去盡偉大的責任。

福祿貝爾曾理信，常常提小地方訓練，便可以引到眞實的「愛」做母親的，拖着小孩疊他的小手指做成籃，將着想像的鮮花，去供獻父母表示孩子對兩親的「愛之心」。

福祿貝爾又告訴母親們，拿適中的遊戲，是有多大可能的工具，希洛男爵夫人說過「最不合理的，就是那些母親們不知道觀察，不明白兒童的天性和品格，忘了自己兒童的時代，他們把兒童最初的遊戲破壞了，把心理靈魂的起端阻止了」母親不但不能止在兒童的遊戲心，尚須從遊戲引導兒童得到正當行爲的機會，母親當傾瀉兒童自己以及兄弟姊妹，常常有所接觸，並把這籌純潔的「愛」保存起來，發展上去，以鞏固前之所謂「人們靈魂的根基」體。

永生的愛情

我是個烈性的女子，我的丈夫也是個烈性的男人，他有時對我發怒，我也有時同他發怒，但是我們始終乘未傷了彼此的感情。

也許有人要問這個原故，其實這很簡單，就是他動怒的時候我絕不動怒，我看他沒有不痛快事的時候才能同他動火，因爲這樣一來，我們兩人的怒火始終撞不在一起所以老是打不起來。

男子有時很令人生氣的，不是喝酒就是打牌，他每次喝酒，我每次都是同他暴吵一陣他說下回改再喝不是人，可是隔不了三天還是那個樣，又是醉醺醺的回來了，他一喝酒就知道自己的理由屈像一個小貓似的爬到床上來我睡了，他又睡過去了。

最近我實氣的了不得，索性我不同他吵架了，他進來我也不理他，他反而吓的不敢到我身邊，其實我希望他到我旁邊這個歡，不也就完了嗎？不想他在北窗下佇立不語，本來男子喝點酒不算大毛病我又何必吹毛求疵呢？我想到這不知不覺的笑出來了，他正在怕的發呆，聽見我的笑聲彷彿得聖旨，一溜煙就倒在我的床上來，我問他以後能不能禁酒，他說這回一定了，我讓他起誓他不說於是我又上了火，他又吓的沒有了主意，我重復一句問「再喝酒是什麼？」他答「再喝酒就是王九他哥哥吧！」後來果然禁了酒(梅君)

今天影戲

大安 今日公演 新聞 華北出品有聲對白時裝巨片 秦淮世家 主演 周曼華 舒適 特別預告 上海新片 新茶花女

光明 今日公演 新聞 華北出品偵探巨片 雨夜槍聲 主演 周曼華 呂玉堃 下期 十五日 上海新片 斷魂藍橋

新民 十一日 十五日 寶蓮燈 小霸王 雪艷琴 九 小桂花 玉堂春 三節烈 陽平關 鐵公雞 雪艷琴 全部

國都 今日公演上海新片 華新出品有聲對白古裝新片 翠屏山 主演 王乃東 談瑛 八日起演七天 優待券末日有効 下期公演 華北出品全部有聲對白時裝歌唱新片 解語花 主演 白雲

國泰 今日公演上海新片 華新出品有聲對白古裝新片 翠屏山 主演 王乃東 談瑛 八日起演七天 優待券末日有効 新片預告 滿映出品有聲對白時裝歌唱愛情新片 愛的微笑 主演 張奕

長春 九月十一日 早場 長亭會 吊金龜 打魚殺家 鹿台恨 牧場 山海關 烏盆計 賣馬 鐵弓緣 夏華城 天昇城 陳麗秋 蔣世生 張王張 于張 唐 任 張 周 李 馬 趙 邢 楊

自動車運轉手募集 希望者持自筆履歷書小型寫眞二枚身體檢查證來社接洽爲荷 新京大經路 新京交通株式會社

黃酒用麯子 品質優良 價格低廉 現貨無多 需請從速 運恐無貨 希用戶注意 黃酒用 小麥方麯 批發零銷 滿洲麯株式會社 (滿洲麯子公司) 電話(二)七二五三番

新京賽馬 秋二次 九月五日 六日 十一日 十二日 十三日 十八日 十九日 二十日 晴雨不拘

脫離聲明 懸賞找人 尋失騾馬

婦女病注意

會計師錢永善會計事務所 業務要項 承辦銀行或商業簿記之設立 記帳及會計事務之指導 帳簿鑑定及證明 帳目清算 等各事滿如有委件面洽均可 事務所 新京特別市

胡文儀謹啓

專門風寒救急壽散

立本大旅社 客室寬潔 安全舒適 清潔衛生 招待週到 西式浴盆 電灯電扇

大同報

發行者 康德新聞社 新京特別市中央通四三 康德新聞社營業所 新京特別市六馬路三二
定價 一月一元九角 一份六分
廣告價 一行三元
電話 總務局 編輯局 業務局
振替口座新京一〇七

社說

建國忠靈廟合祀祭

建國忠靈廟之設。所以奉祀建國前後爲國捐軀之勇士。藉資紀念。使之經久不忘者也。茲屆第二次忠靈廟合祀祭已於今日舉行。翌明日對親行祀典。儀式因而隆重。意義亦頗深遠。因本年正值我國建國十周年。盛大舉行慶祝事項。凡有建國功勞者。一律予以酬庸之典。則對致忠烈義士。因捍衛國家而死於非命者。得不念其功勳。以安英靈而垂永遠。況桓桓武士其身雖死其碧血精誠。仍長護我國者乎。感秋霜之凄其。恪恭致祭。是以理之所當然者耳。

回憶。我國締造之初。雖曰天與人歸。殉國無幾。但當建國而殉於建國之前。與夫建國後而殉於職守者。至去年九月十日。先國殉國英靈。日方一千七百六十七位。我國一千六百六十二位。與第一次合祀之二萬八千九百一十二位。共計爲三萬二千二百四十一位。此等自誠義烈勇士。臨危難而不避。處艱險而如飴。取義成仁。原無貪報千秋之期待。而其可歌可泣之精神。卒長留於天壤。不有祀事。其將何以慰死者。幷無以勸生者。故此次合祀祭。承祀典處招待殉國英靈之遺族列席。英靈有知。庶幾亦可以瞑然矣。

至英靈之受此享祀。原非國家逾分優容。禮所謂有功德於民則祀之。自古已然。今亦何獨不然。蓋國家大典。在祀與戎。祀爲昭信賞而示激勵。戎則整軍備而衛社稷。兩者之相需。實有不可偏廢者。際此大東亞聖戰時期。身處後防者。雖無臨陣衝鋒之險。然守衛北邊。實無勞扌。捉諜效命疆場。其任務原無若何殊異。精訓國兵以致勇。表彰先烈以昭忠。忠勇兼賅。實爲國家萬年有道之長久基礎。合祀忠靈。特用以崇德報功而已。

在定鼎時期。寇盜縱橫。萑苻不靖。僅僅十年間而得有此草野敉安。乜邑不驚者何莫非忠靈精血之所奠定。其有造於我邦家。功烈至爲偉大。後人追念前休。死事容或不同。而對於國家之赤膽忠誠。實屬不可磨滅。俎豆馨香之報。在國家爲義禮之當然。雖欲已而不容自已者茲當第二次合祀祭良辰。儀式隆重。聯賴將事。則固無待煩言惟對於意義之深遠。則應由精神上爲之激發。因英靈之來格來歆。吾人無從目睹。是在祭祀者致其恭敬之誠。如在其上。如在其左右。自然靈爽式憑。昭茲來許。則祭祀爲不虛。而官民全體。感格興奮。自然有以激發其道義之勇。繼承忠靈遺烈。在不忘捍衛國家。斯則祭祀之微意焉耳。

× × ×

皇帝陛下親拜合祀祭

諭於明日幸建國忠靈廟

皇帝陛下爲在建國十周年慶祝式典舉行之前向建國之神與護國英靈、親奉告建國十年國勢躍進之實態、成謝神靈之護祐、祈願國運之隆昌特傳旨於十三、四兩日舉行建國神廟親告祭與建國忠靈廟奉告祭、今更傳旨定於明日『十二日』臨幸建國忠靈廟合祀祭、宮內府與祭祀府共同以佈告發表

宮內府 祭祀府 佈告 第十一號 第四號

關於建國忠靈廟合祀祭御親拜之件

爲佈告事恭奉

諭旨

皇帝陛下於九月十二日臨幸建國忠靈廟第二回式典親拜特此佈告

康德九年九月十一日

宮內府大臣 熙洽

祭祀府總裁 橋本虎之助

聖德無涯存歿均感

橋本祭祀府總裁謹話

今明十一、二兩日執行之忠靈廟合祀祭乃係承康德七年九月鎮座祭康德八年九月第一次合祀祭率祀若以英靈之回數來論恰當鎮座祭以來第三次、勿庸贅言、合祀祭乃爲合鎮御祭神於本殿最重要祭典之一、並非年年恒例舉行的祭祀、實爲臨時宣示何時舉行的祭祀、祭祀之意義、乃爲慰藉殉於建國大業之英靈、仰讚其功勳於萬代、今次奉祀之御祭神、均係接續前次、截至康德八年九月十日間、大義殉國之護國英靈滿洲國側、計有陸軍步兵上校勳四位王世禎以下一千六百六十二柱、日本側計有陸軍大佐正五位勳三等功五級浦山省二以下一千六百六十七柱、合計共三千三百二十九柱、此等英靈、悉爲經過殉國者調查委員會慎重調查後、又經國務總理大臣、祭祀府總裁連帶裁奏、呈請御裁決者、細別之、滿洲國軍人軍屬計二百十七柱、日本國軍人軍屬計一千六百六十七柱、滿洲國警察官吏及其他官吏並準此者一千三百六十柱、協和會役職員二柱、特殊會社特殊團體職員十六柱開拓民六十七柱、此等英靈、或與匪賊交戰、或當諾門汗事件出動前線擢擊頑敵、或爲剿滅共產八路軍而越國境、轉戰冀北、或爲維持國內治安而與開發至難之事業、或爲於邊疆地區、或爲挺身嚴防惡疾之勇者、就其殉國之事績而論、狀況雖因人各異、但悉爲勇戰奮鬪、滅私奉公、一死殉國之遺烈、是以國民對此悉皆讚仰感嘆莫置合祀祭之祭儀、分兩日舉行、第一日祭儀、由十一日夕開始、於寂靜夜中、稟奏遷靈之旨、執行嚴肅之遷靈鎮祭、第二日祭儀、係對鎮祀於本殿中之新祭神之最初祭祀、此日、猥蒙皇帝陛下親臨致祭、此不僅爲御祭神之餘榮、即遺族以及國民一般之感激、亦無有踰此者、

該合祀祭乃爲以英靈爲神之嚴肅祭祀、爲使國家國民共皆奉行、故其祭典參列員、在可能範圍內、使官民多數代表參列、而更特別招待新合祀祭神之遺族約二百名、參列於祭典當日之盛儀、故擬對遺族之待遇及慰安等、均極謀萬全無虞云

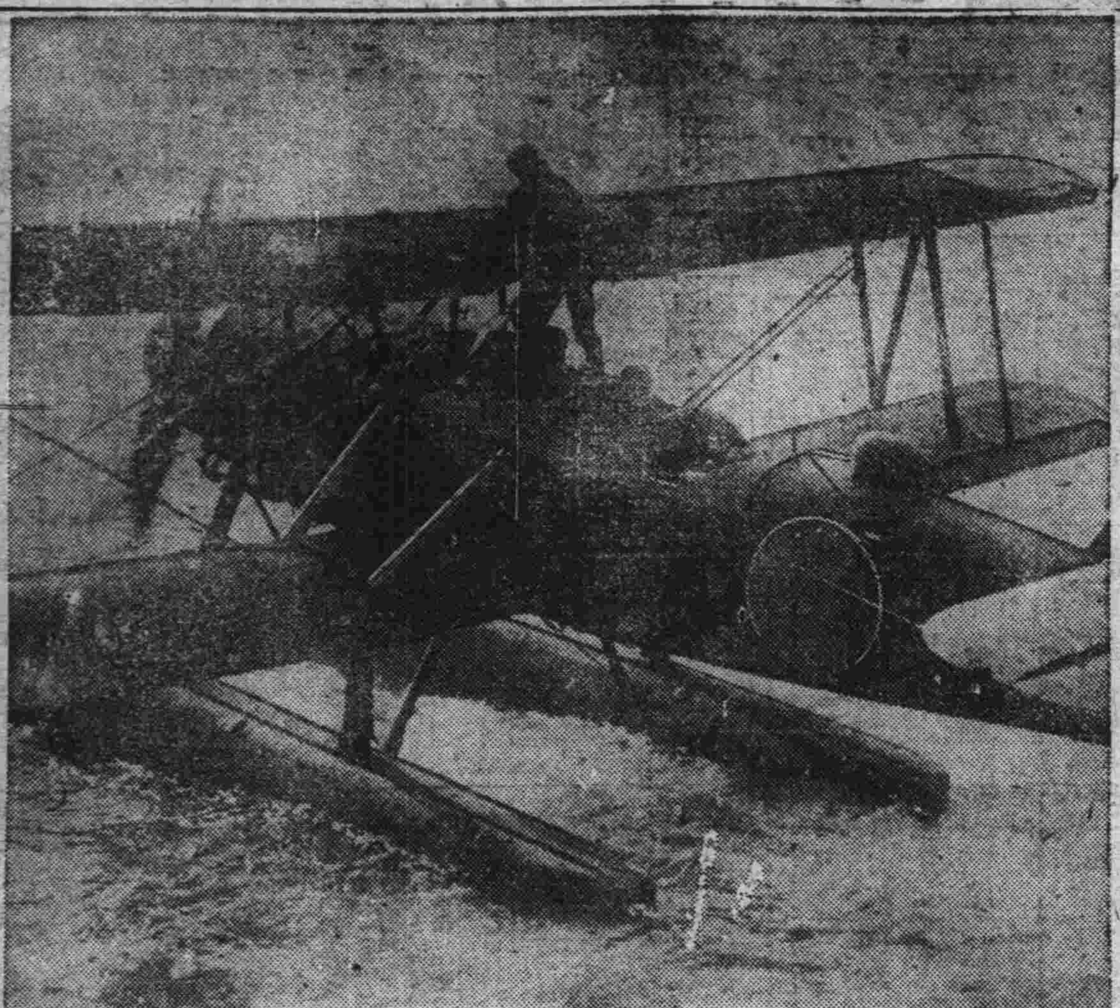

準備出動之日水上機 ・陸驗訖

德機蔽空猛炸斯市

攻略戰局益趨緊迫

【柏林十日電】斯達林格勒攻略戰、益趨緊迫、目下德蘇兩軍於市之外廓、繼續死鬪中、尤其地上部隊於西南部方面、出動千五百架之大空軍、銀翼連翩猛烈轟炸、他方由中部方面南下之蘇軍、爲自外側脅威而入斯達林格勒北方之德軍、數日來、反擊益烈、但均被德軍擊退德側消息稱、德軍對蘇軍數軍之襲擊、予以逆襲、經數小時之步兵近接戰鬪後、與以殲滅的打擊云云、至是進至斯達林格勒外廓之德步兵部隊、進擊益形順利、八日突破擁有多數重戰車含殘造成之要塞線、席捲斯達林格勒守備軍、陸續由德瓦河遁東、開來生力軍、士氣愈益旺盛云云、但終難掩蓋戰力急速衰頹之事實、該戰局於近數日內、即可決意

【柏林九日電】據德國通訊社消息稱、德空軍調轟炸機急降下轟炸機、戰鬪機總出動猛炸斯達林格勒市及其四週蘇軍陣地原德機大編隊、前後陸續不斷的出現於斯達林格勒上空、取接力體策、無一瞬之間斷、繼續轟炸火勢熾烈、全市殆將化爲廢墟徹底粉碎該市殘餘之軍事設施、德空軍且對該市周緣之一地區、企圖脫逃德軍包圍網之蘇軍部隊、與地上部隊相呼應、加以集中之轟炸破壞多數之戰車云

德軍發表戰況

【柏林九日電】據德軍司令部發表、東部戰線戰況如次、一、德軍猛攻諾服羅西斯克東南丘陵地帶鹵獲砲二十七門、裝甲列車一列、並其他武器彈藥多數、德轟炸機、更於黑海海面、炸沈蘇聯五百噸級輸送船一艘、一、德機甲部隊、排除蘇軍頑抗、突入斯市附近要塞地帶、於蘇軍陣地展開血戰、結果佔領斯市西方丘陵地帶、一、篤瓦西南方蘇軍反攻、旋經德軍擊退、又自八月十一日以來、東方地區、蘇戰車被毀者約達千輛以上、總計六月三十日至九月六日德陸軍及空軍炸毀蘇戰車已達一二二六輛云

大東亞省官制案日內閣明日審議

關係各首腦昨最後協商

【東京十日電】關於大東亞省之設置、關係各官廳、曾以星野書記官長爲中心、施行準備協議、茲於十日午前十一時、復在首相官邸、由山本外務、山崎內務、宣場拓務等關係各次官與內閣四長官間行最後之協商、政府關於大東亞省之設置官制案及四日之閣議所決定保留之與大東亞省相關聯之外務、內務、拓務各省之行政簡素化改正官制案、將於十一日之定例閣議、一併附議決定、法制局對官制案之整備甚爲急促、右官制案之進行狀況因有向樞密院諮詢之關係、故於十一日之閣議、僅上程有關於大東亞省設置之官制案云

德軍前進如潮

一部蘇軍落壕將被殲

【柏林十日電】德機甲部隊攻陷斯達林格勒西方之丘陵後繼之、進至該方面之德軍步兵部隊、更席捲殘存之蘇軍濟落丘陵猛攻蘇軍陣地、刻正擴大戰果中、此外由該市西北進擊之德軍部隊亦與蘇軍東部隊激戰、勢如潮湧直前進擊對自陷戰車壕中之蘇軍戰車部隊一部、與以殲滅的打擊、又掩護地上部隊之德空軍部隊、集中攻擊主力於斯達林格勒、八日德爆炸編隊、對蘇軍恃爲防衛線主力之砲兵陣地、投下爆彈

蘇軍一再退却

【里斯本九日電】斯達林格勒西部地區之德軍、以強烈之猛攻、殺至該市西郊、蘇聯情報局九日深更發表中、亦已承認更於郊外拋棄二處要塞化部落、此於過去三日

北邊安固・南方大捷

日滿軍將士苦勞堪銘

長岡隆一郎氏談

茲當欣迎滿洲國建國十周年祝典之際、回顧建國時代之狀況、實不勝今昔之感、今滿洲國於皇帝陛下之輝煌聖政下、國威日揚、國運日興、形成東亞共榮圈有力之一翼、余服務於滿洲國、在建國一二年後、當時內則治安尚未確立匪賊橫行各地、松花江氾濫沿岸各地蒙受水災、且東邊道兇年飢饉、救濟難民、極其忙碌、外則受國際聯盟之壓迫、誠可謂國步維艱之時代也、但至於今日因日滿官民奮發努力、國內匪賊殆均斂跡、教育逐漸普及產業日益振興、列國承認滿洲國者達十餘國、然當時官民之犧牲精神、蓋亦有足多者焉、茲例舉一二、以供參考建國當時號稱三千萬之人口今則已達四千五百萬矣、建國當時僅四千公里之鐵道今則已達一萬公里以上矣、貨物輸送量約增六倍、滿建國大理想之民族協和、王道樂土、相信不久即將實現、然猶有憂誠以日本國民之一部、於欣喜日軍南方輝煌戰勝之餘、動輒有輕視北方之傾向故也今日日軍在南方之赫赫戰勝因由日將兵之忠勇奮戰所致然鎮護北邊使之固若磐石亦實勝戰之一大主因、我等慎勿輕視而淡忘之也、國民對南方將兵、然對日夜鎮護北邊之日滿將兵之苦勞、亦必須深表感謝之意

歷代總務長官之瞻顧語【三】

余在任中、於秋季討伐開始時、爲慰安遠勤前線警察官時常出張、每見彼等之勞苦不勝同情之至、指揮警察官長、爲各縣旗之參事官（今之副縣長）彼等服務僻地居於陋室、多不得避寒、夏不得避暑、忍受物資之不足、余在任時蒙古奈曼旗、曾被三百匪人圍困、當時因機關槍子彈用盡、某參事官遂即戰死、其夫人於其夫君戰死當時、正在奉天入院分娩、異日寄信與余曰『善育余小子、治其長成、亦使服務於滿洲國以繼承其亡父之志』於滿洲建國之際、此種犧牲與美談、不勝枚舉、余巡視奉天省新民縣時、有匪名『老悌子』者情形有此該縣參事官曰、『老悌子』固當討伐、然如實行、則部下必有多大犧牲、故擬於開始討伐前、單身赴賊窟勸其歸順』、余曰『如此則君或有性命危險、不如勿往』參事官慨然答曰『余想老悌子亦人也、如說之以誠、相信彼必能歸順』、此前該參事官所鍾愛之次子、忽罹疫病、就醫無效、夭折於任地該參事官值此哀痛之餘、猶思冒險去賊窟、真令人感佩、余當赴任之初、曾大言瀝骨於滿洲、永久勿去余在任當時日滿官民熱烈之意氣與純真之心境頗覺欣慰、除余一人外、歐滿洲國、只有朗讀而無從功即以病歸還日本、是余之於滿洲國、但在任未及二年、茲當建國十周年祝典之際、敬祝滿洲國之前途無量、並希滿洲要籌關係日益鞏固、同時更對殉職日滿官民之英靈、奉以感謝之歡觴、且祝活躍於第一線諸君之健康（照片＝長岡氏）

英蘇意見參差

蘇聯人對英反感突增

【里斯本九日電】九日合衆社莫斯科電稱、蔡奇爾在議會講述的演說、予蘇聯國民以甚大衝動、夙以檢閱峻嚴聞名的蘇聯報、也竟容許打電、殊値反映現在英蘇關係上始知英蘇間之戰爭指導意見、相差甚鉅、是以深爲愕然蘇聯報對蔡奇爾之演說要旨、絲毫未加評論、只按原樣揭載、僅刪除關於海上輸送的困難、一節、然蘇聯政府、迄今對莫斯科會談共同發表外、蓋未言及、故蘇國民更爲吃驚加以又由蔡奇爾演說中、知第二戰線之展開、已如紙上談兵、又知聯合國對蘇之援助毫無指望、故國民間對英國之反感急速徹昇云

冠蓋往來

▽白復（奉天省本溪市長）於十日正午十二時離京

▽鄭金銘（哈爾濱市稅捐局長）於十日上午來京下榻於金城旅舍

德偉斯麥將軍死於北非戰線

【柏林十日電】德當局發表北非戰線之德軍師團長偉斯麥將軍已於數日前陣亡矣、

印反英暴動愈有加無已

【斯德哥爾摩九日電】據新德里電稱、印度反英暴動、有加無已、九日又發生民衆與官憲衝突數起、英國中央廣播電台新德里特派員、亦謂情勢與上週並無變化、認爲事態毫未改善、尤以九日適爲甘地翁被捕一月之期、孟買地方民衆、大作示威運動、警官隊爲阻止計曾至開槍四次、入夜後、民衆舉開大會、氣勢昂揚、警官隊揮棒追逐乃民衆擲石還擊、警官遂開槍、逮捕二百五十人、驅散大會、他如印度教徒派企圖印回等派、大同團結九日、唐續新德里、開全印代表者會議、協議約歷三小時云

捧呈國書後由帝宮退下之丹麥公使吉利智式（向左者）

保駐日公使昨捧呈國書

【東京十日電】保加利亞首任代理公使裴艾夫、十日十時十五分晉宮、十時卅分在鳳凰間謁見天皇陛下東條任外相侍立在側、保大使捧呈國書、天皇陛下賜以優渥綸言、國書呈遞儀告終後、保大使復於桐之間謁見皇后陛下、旋即退下云

法評論家德氏論「日本與戰爭」

日本勝基早已奠定

事實勝於雄辯美國終必吃害

【克勒芒斐爾八日電】法國著名評論家德列伯克氏、以日本與戰爭爲題、力言今次大戰中日本絕對不敗之態勢、其論述要旨如左、日本已先於日本人自身之期待而達成戰爭之主要目的、今後是以維持既得之地步、然此非排除日本將再前進之可能性、反之美國倘欲恢復失地、必須極大努力、此事至難、他如中國戰局、澳洲之所以必須出以游擊戰術、亦正日本軍事實上佔絕對優勢之左證也、要之、日本大事擴張重要地域、今已獲得一切重要地帶、美國現在必須講求種種物資節約限制此事實示日本所獲得之戰果爲如何重要云

間經二次撤退、赤軍之防衛線續拋棄重要陣地已瀕至危殆矣云

如雨、使之沈默、另一支部隊、以截斷該市之連絡爲目標、猛炸斯達林格勒北方及該市周圍之重要軍用道路等、發見車站有開到之生力軍、立投命中彈、使其起火、繼更轉移目標攻擊市中重要軍事施設、是日夜中繼續猛炸、市內列焰騰空、凄慘已極

蘇聯黑海艦隊將陷最悲命運

【柏林九日電】德軍情報稱蘇聯黑海艦隊、推測在黑海內尚殘留舊式戰艦一隻、小型航母一隻、巡洋艦三、四隻、驅逐艦七、八隻及潛水艇約卅隻、近因基地多被佔領、各方均注意其運命之歸趨、尤其土耳其之態度影響更大、當茲美大總統特使威爾基目下來訪安哥拉之際、各方注目、關於德軍佔領高加索沿岸基地後、黑海艦隊應取之行動、有如左種種想像、一、逃入土耳其之特拉布松散外兩港、解除武裝、二、儲行石油艦、於燃料、食料斷絕前、活躍於黑海然後自爆、三、美國在財政上援助土耳其、收買該項軍艦、沒於地中海、然關於第一之可能性、據傳土耳其爲防赤色艦隊逃入、正講求萬全之策、且蘇聯亦未正式請求、但德側消息家之如左觀測最爲有力、土耳其當威爾基訪問安哥拉之際、土大總統伊諾紐及首相薩拉喬格魯等均將避不與見僅使外相應酬、可知土國汲汲圖守中立、不願與德國啟事、蘇聯或以爲將軍艦讓與土國、戰中之艦籍移轉、有受德軍以實力接收之危險、結局或選自爆之途也、

意軍當局發表八月分之損失

【羅馬九日電】意軍當局發表八月份意軍損失詳數如次、一、陸軍埃及戰線、死亡五八〇、戰傷者八九三八、行蹤不明者五九五六人、東部戰線死亡二八〇人、戰傷四四七人、行蹤不明一〇五人、巴爾幹戰線死亡二九五人、戰傷三八七人、行蹤不明三二一人、一、海軍戰死三九人、戰傷一四三人、行蹤不明者一〇九人、一、空軍戰死五二人、戰傷八五人、行蹤不明者一〇四人云

旬間內外大事記（自九月一日至九月十日）

一日 日政府發表決新設大東亞省、▽日本東鄉外相辭職遺席東條首相兼攝▽滿鐵實施擴充新京支社機構、▽歐戰勃發三週年紀念日希特勒總統作獅子吼▽德軍攻入克拉赤市內、▽美白宮開太平洋軍事會議

二日 德蘇兩軍於諾服羅斯克激戰、▽德空軍擊英本土予以大損害、▽美特使威爾基抵開羅與埃及首相會談

三日 張總理對記者談我國十年治績、▽華北軍發表河北、山東、蒙疆八月中作戰狀況、▽蒙疆政府發表廢止最高顧問制、▽日英交換船實行交換僑民、▽西班牙內閣一部改造、▽西班牙、阿根廷締結通商協定

四日 治安部開全國警務廳長級談會、▽日駐華軍發表新作戰、▽墨西哥油田大罷工▽德經濟相馮克訪羅馬尼亞政府會談、▽重慶國防最高委員會開軍事會議、▽英義成立資源協定發表

五日 政府改制國歌正式發表、▽國軍將星晉級發表、▽日本設大東亞省▽國軍航空隊訪問日本發表▽日本參加我國祝典代表人選發表▽旅東浦寨華僑開擁護國府大會▽德軍佔達曼半島要衝▽羅斯福對本國勞働者發表聲明

六日 德軍發表攻陷諾服羅西斯克港、▽阿根廷大總統再闡明堅持中立、▽羅馬尼亞首相安特內斯哥布告完成戰爭決意、▽西班牙內閣決定本年全勝運營大綱、▽日東條首相歡宴答訪中華使節團▽意大利公布與中國互宣戰

七日 第二回東亞協同組合協會年次大會開會、▽日政府發表設大東亞博物館、▽政府公布航空保護賜金令、▽岩崎中國派遣軍報道部長廣播新誠作戰

八日 明年度省地方預算綱成要綱決定▽駐滿丹麥公使吉利智來任新京▽經濟部召開全滿稅捐局長會議▽蔡奇爾於下院報告訪蘇經過並言明會開美英秘密會議

九日 日政府發表開重臣懇談會▽日海軍公布新設察品衣糧兩廠官制、▽華中軍發表八月中武漢周邊殲滅戰

十日 丹麥駐滿公使吉利智呈遞國書▽治安部發表擧行擾祝國兵式任郭恩霖爲諸兵指揮官

大興有獎儲蓄中獎號碼（康德九年九月十日抽籤）

第十七回（康德九年八月份）

證券號碼自第1001號至第76480號計75480個號

特獎參萬五千	附獎四個
1個 47808	頭獎1480圓 46816
安廣 長嶺 齊齊哈爾 奉天	貳獎 222圓 28988
	參獎 148圓 22558
	四獎 74圓 9684
	末獎拾貳圓 7548個
	番號末字證券 7

頭獎 貳千元（37個）			二獎 參百圓（37個）		三獎 貳百圓（37個）		四獎 壹百圓（37個）	
4111	29616	55406	2332	49515	6149	37029	1833	42446
4797	32449	58163	3910	52634	10253	39184	2208	43742
5404	39167	59457	3969	53915	10415	41362	6085	44550
6273	39979	63047	14891	56727	10749	44735	7526	45672
9772	40059	64248	15823	56767	14771	48975	9676	45778
12512	41914	[illegible]	17509	60811	15655	51334	13720	50624
14973	45888	[illegible]	19408	63514	17736	53382	14574	57831
17458	[illegible]	73827	19828	64204	21800	53981	17018	59190
19113	49047	74476	21307	64757	23333	54943	19008	61313
22699	49743		28623	65229	23817	56034	20046	64768
23829	49797		31463	65243	24854	64892	22973	66691
24668	51404		[illegible]	70679	25201	65156	24519	66922
25092	52875		33347	71435	26417	66085	26896	70794
26783	52970		34352	72480	26888	68259	29522	71170
			35749	73830	27533	69901	30390	72885
			39901	74182	27754	72846	32395	72897
			41169	74528	32689	74870	37018	73367
			45384	75255	34642	75830	[illegible]	75977
			47450		35725		39084	

株式會社 大興公司

謹告

一、由九月十日起電車開始運行並一部改正如左

一、由新京驛前至南嶺動物園前新設第五系統

二、將從前新京驛前與安廣場起點……寬山停所終點之三系統延長至驛前

三、急行電車廢止運行

康德九年九月十日

新京交通株式會社

失照聲明

（一）張永祿通北縣長治社一甲一面積三十晌〇三畝場字七一二號地照被火焚毀（二）王殿甲通北久安社二甲二面積六十七晌五東至王殿元西施才南北大界地照一張事變丟失一併聲明作廢

增設賣場 奉天大西城門外 九州大藥房

強精補腎丸

虎骨花蛇露 頭痛藥 老福順堂

虎骨 熊油膏

關於重要機器類輸入統制謹告

敝協會業受滿洲帝國政府並關東局之承認而設立以康德九年九月九日附經濟部告示第二〇八號按滿洲國貿易統制法第四條之規定被指定爲重要機器類之輸入統制團體今後關於指定品目之輸入滿洲國按照左記事項分別辦理手續特此謹告週知

記

一、敝協會會員（滿洲機械輸入同業組合除外）於輸入許可申請書附添貨物明細書、發票並發註許可書向敝協會申請輸入承認

二、滿洲機械輸入同業組合員及前項以外之輸入者於輸入許可申請書附添註文書或代替此項書類貨物明細書發票並發註許可書經由滿洲機械輸入同業組合再轉向敝協會申請輸入承認

再關于統制品目其他詳細請直接向本協會照會爲荷

康德九年九月十日

滿關重要機械輸入統制協會

新京本部 新京特別市錦町二丁目十番地 西廣場滿洲ビル內 電話 三―四二〇四番

大連支部 大連市寺內通三番地 關東州海運奉公團會館內 電話 六―三〇五一番

再者滿洲機械輸入同業組合事務所地址如左記

本部 新京市興安大路二〇六番地 電話 二―七三三三番

大連支部 大連市山縣通 電話 六―一一七一番

奉天支部 奉天市浪速町四六 電話 二―二八一六番

哈爾濱支部 哈爾濱市道裡新城大街一四九 電話 三 二四八番

鞍山支部 鞍山市北三條町一 電話 三 二三三番

期北邊防護無遺憾
防諜強化訓練中央委員會結成式

本月之各種慶祝行事、已節節緊迫目睫矣、自十一日之建國忠靈廟合祀祭始、至二十日之市民慶祝式典止的慶祝一週間、亘全國民之熱血、將行沸騰、今當世界大戰方酣之際、實爲各民族生死存亡之決戰期、我滿洲國土內、雖無敵性第三國之魔手侵入、但亦不容疎忽、無論何、村上當局謹慎並於式典、祝賀會上、國之內外各界代表參列者凡一萬餘人、而將我建國十年於茲勇猛而建設之途邁進之實際、爲介紹、但同時亦當自負北邊防衛之大使命、守護國土以期萬無遺憾、爲此政府當局自昨十日午後二時假國務院講堂、特舉開全國防諜強化訓練中央委員會結成式、並舉行第一回中央委員會、委員長已決定由武部總務長官充任、副委員長以古海同次長、蘆谷治安部次長、菅原協和會中央本部總務部長等三氏充任、及其他關係官五十餘氏充任委員列席開會式首由張國務總理訓示、武部委員長致辭後、遂以訓練實施爲主要議題、而進行協議云

張國務總理大臣、於全國防諜強化訓練中央委員會結成

協心戮力達成防諜
張國務總理大臣致詞

式典席上、致訓詞如左：本日茲當全國防諜強化訓練中央委員會舉行第一次委員會之際、得披瀝所懷之一端、本總理無任欣快、查近代戰之特色乃在於與武力戰並行之秘密戰之嚴重性愈趨加重、而防諜實爲秘密戰之防衛手段、如不舉國民全體自覺與協力則不能達成其目的而秘密戰攻擊手段之發展又復日新月異、故須急速謀防衛手段之提高及強化者自不待言且我國之國是在於對與邦大東亞聖戰、予以舉國之援助、並基於日滿共同防衛之本義、而完遂大東亞共榮圈北邊鎮護之責務我國直接與蘇聯及其他各國接壤在秘密戰上滿處於受猛烈攻擊之環境是以防諜之強化乃爲時局下最大要務之一、前於政府及協和會主宰之下擬以十月下旬爲期、實施全國防諜強化訓練、正與該項要請相符欲圖國家防衛之完璧協力親邦之聖戰者所以貫徹日滿共同防衛之大義也而關東軍及日本側各機關會對於本運動與積極援助與協力、本總理不勝感佩對於委員各位綜合的運營指導努力表示敬意尚希諸君協心戮力務使本訓練達成所期目的聊述數言、用作訓辭

國勢調查之偉業
生產數字的金字塔・我國人口確定

國勢調查、爲我國最初之建國的大事業、國勢調查事務局、欲在建國十周年紀念式典舉行之前、發表全滿國勢調查結果、會銳意進行整理、業經全部揭成、以此可確知滿洲國全體之確定人口、以及構成狀態、建國以來、爲日尚淺、而能完遂我國全體之國勢調查、且於短期間內、得以發表其結果、皆由官民一致努力而成、由此可見我國之文化水準、已昂揚於世界矣 國勢調查事務局、業將確定人口事務整理完畢、以後與致全力於日本政府所委託之關於在滿日本人之詳細統計表之製作、並以抽出方法研究關於全滿之職業配偶關係等、製作詳細之諸統計表、業與製表機械及諸般、準備齊緒、茲依確定人口概觀、滿洲國勢一般如左

總人口

（一）我國之總人口爲四千三百二十萬二千八百八十人與諸外國最近國勢調查之結果比較、亞於伊大利、居世界中第九位

（二）綜觀國內各省之人口分布狀態、於一特別市十九省中最多者爲奉天省之七百五十六萬五千五百九十九人、占我國總人口百分之一七（五）吉林、熱河、錦州、濱江等各省次之、最少者爲興安北省之十三萬二千四百二十六人

（三）我國平均人口密度、每方粁三三、二人、由省別觀之、新京特別市之一二六八、二人、爲最多、奉天省之一五二、四人次之、最少者爲興安北省〇、五人

男女別

總人口中男爲二千三百九十萬八千八百十二人、女爲一千九百廿九萬四千七百九十八人男女相比女一〇〇人男則稼一二三、九人、與日本內地之一〇〇人相比、實屬於不均衡、但是恰與南洋羣島之一二二四人相吻合、再以國內各省別而觀之、極不均衡者、爲黑河省之三三七人、錦州省之一〇七、八人則最近於均衡

民族別

（一）總人口中滿洲人爲四千八十五萬八千四百七十三人占總人口百分之九四、五七、日本人爲二百二十七萬一千四百九十五人、（百分之五、二六）第三國人、無國籍人、兩者共計爲七萬二千九百十二人

（二）滿洲人中、漢人占百分之九〇、二四、旗人、蒙古人回教人等順次亞之

（三）日本人中朝鮮人占百分之六三、八五、內地人則稼百分之三六、八

年齡別

（一）生產年齡階級（十六歲乃至六十歲者）爲二千四百九十五萬五千三百九十六人、不生產年齡階級爲千八百廿四萬四百八十四人、與總人口之對比、前者爲百分之五七、七六後者爲百分之四二、二四

（二）以五歲階級別而觀之最多者一五歲階級之五百七十二萬六千七百十二人六一一〇歲二一一五歲六一〇歲二六一三〇歲等各階級順次亞之除少數之例外年齡構成爲金字塔型

大學野球比賽

野球協會主辦之最初之大學生野球比賽大會、由本月十一、十三、十八、三日間於中銀署兒玉公園三球場分別舉行、以工大、法大、醫大三校爲中心、實施比賽茲將日程列左、

▲十一日於市公署球場午前九時半開會式十時工大一醫大對抗午後二時法大一醫大對抗

▲十三日於中銀球場午前十時法大一工大對抗午後二時醫大一工大第二回對抗

▲十八日於兒玉公園午前十時醫大一法大第二回對抗午後二時工大一法大第二回對抗

朝鮮教育視察團下旬抵京

朝鮮教育會、爲瞭解日俄戰役及滿洲事變之戰跡及殉國英靈同時並視察建國十周年躍進之滿洲教育、特行組成滿洲視察團由近藤總督府視學官（團長）率領全鮮中等學校長及國民校長等廿五名、定於十二日由京城啓程、經由朝鮮、牡丹江、哈爾濱、齊齊哈爾、廿四日抵京、分訪在滿教務部、民生部、及各關係機關後、月杪經南滿歸鮮云

滿華聯歡象棋比賽大會

當茲我國建國十周年、本社及新民報社、爲促進兩國之親善關係並提倡兩國國民健全娛樂起見、乃定於本月十三日起、三日間、在新京舉行滿華聯歡象棋比賽大會、茲將時間地址列後、尚希各界踴躍前往參觀是幸

時間：九月十三日、十四日、十五日上午十時起

會場：新京特別市大馬路振興合三樓

參加者：滿洲國代表三名中華民國代表三名

主辦 康德新聞社 新民報社

燃愛路報國熱誠
鐵道愛護團中央訓練大會

由滿鐵鐵道總局、鐵道警護總隊、主辦之鐵道愛護團中央訓練大會已於十日盛大舉行而同日午後一時鐵路舉開斯時蒼空、像雲漫布、稍事陰、而並無絲毫雨意、綠葉濃綠、秋風送爽全體國內外之來賓及奉天、錦州吉林牡丹江、哈爾濱齊齊哈爾等各省代表參加之團員、精神又爲之一振、花炮隆隆中、又展開了午後之絢爛豪華之錦幕、首爲警備犬之模範訓練、黑福相間、全緣十數匹豎耳揚尾、戰姿斜斜、由各訓練人員、引頸入場、對全體行以敬禮後、即開始訓練首爲各人指揮、或左或右、前後自如、然後爲一列腳側進行、秩序井然、毫不爲之紊亂、依號令進行、立定、頗博得彩聲不少、繼爲障礙飛越、體小玲瓏、高飛遠越更盡其斥候之能事、其犯人襲擊護送的一個場面、更爲精采、警能四起、有如春雷震耳、號令不發、牠決不棄於各樂隊演奏中、亦搶盡其之而去、次爲手旗信號、紅白分明、左右飛舞整齊、漂沉浮在幽靜中、更於時局之緊張之際、全場呈現肅興奮緻、無與燒美、繼此之後者爲建國枝道、分率天錦州吉林、牡丹江、齊齊哈爾各隊、順次入場、揮捧如草由藤井大會統監講評並賞品授與至午後五時第一日行事始告終了

並自今日午前八時舉行愛路功勞者表彰傳達式被表彰者共卅六名、含有六鐵道局、四建設事務所、管內之各人及團體、功勞者、於大會終了後即時赴大連等各地、觀察云、訓練大會今第二日（十一日）之行事如左

一、愛路功勞者表彰傳達式、爲運動競技、其餘同爲建國體操全員

▲二百米競走（愛路隊、義勇隊青年團愛路隊）▲非常召集競技（愛路隊、義勇隊（青少年團愛路隊）▲野戰救護競技 ▲國提攜競技（少年團愛路隊）

▲千二百米協力競走（各國隊）

▲日滿提協競技（國外代表）

▲四百米接力（國外代表）

▲騎馬術南北滿對抗（來賓役員競走來賓役員）

關於東亞都市大會
南京周特別市長談話

出席第二次東亞都市大會之國民政府南京特別市長周學昌氏十日午後一時五十分搭車由日來京、下榻於國都第一旅館、應記者之請發表談話如左 余於十二年前曾因事到滿洲、此次重遊舊地、但目睹滿洲建國十年之偉績、皆非昔比、實爲夢想所不到者、按大東亞聖戰之完成須賴共榮圈內各民族之提携方可、今次第二次東亞大都市大會、當滿洲建國十周佳年之際、於國都新京舉行、其意義之深遠、可想而知、對各都市之政治、經濟、文化、建設以此機得以溝通、更不待言個人出此年有之盛會均爲各出席者之一致、殊深感榮幸之至、南京政府自還都以來、國內治安狀況並國民生活之實際、均爲良好、我南京特別市尤爲此中之最佳者、南京市民七十餘萬人口雖不甚距但前、現在南京市政府當局正着手從事整理戶籍、街道並市民之精神教化中、諒此次會議收益必多、對於南京市之發展自必有相當之借鑑云

攝影展覽會

滿洲照像家協會自結成以來雖僅短短的十個月但其會之進展、却節節邁向美善之途業有相當之成就、該協會今爲慶祝建國十周光輝佳年、並籌資將該會創立十月於茲各會員之作品實績、爲介紹於世計、乃自昨十日始、至十四日止、亘五日間、假三中井百貨店暨大學開建國十周年奉智寫眞展、展覽之作品凡百數十品、皆爲該會會員之精心得意傑作、每幅照片皆有其獨到之處、並在特具滿洲大陸地方彩色者多幅、故當時往觀者、頗夥、絡繹不絕、聞預定將於本月廿三日至廿七日、於奉天滿毛十月三日至七日、於哈爾濱同樣舉開云

蒙古代表出發

【張家口】滿洲建國十周年紀念式典及慶祝祝賀式、將於十五、六日在新京舉行蒙古政府爲伸賀意起見、業派慶祝使節團團長興蒙委員會委員長松津旺楚克、副團長蒙古政府一名參列、該一行已於十日午後零時十五分、由張垣出發、就訪滿之途、蒙古政府關於此事、發表大致如左政務院長談、大滿洲帝國建國十周年紀念式典、行將舉行、蒙古政府、得派代表參加式典、蒙古政府更可詳觀神速進展之滿洲全貌、定有裨益於蒙古政府、得此絕好機會 皇帝陛下之叡智、及幾多英靈之盡忠、始臻今日之非常繁榮、藉此絕好機會、觀其發展之道只有驚嘆、此次派遣使節團、對於滿蒙親善關係、相結交能增益云

慶祝週間的覺悟
禮義之邦要表揚於中外
王道之民應守紀律秩序

慶祝建國 十周年之豪華繪幕由本年初起、於全國民之感激與奮裡、逐次展開慶祝行事、以十五日之式典爲中心、達於最高潮、爲式典場所之國都新京、人馬喧闐熱鬧非常、此種造成新歷史的十周年之秋季行事、由十一日建國忠靈廟合祀祭第一日之儀式起始、十二日仰蒙 皇帝陛下 親拜建國忠靈廟、國民均不勝恐懼感激之至以此祭典爲始、陸續舉行紀念式典、祝賀會及其他國家的重要行事、全國都普呈慶祝之色、國都市民際會曠古盛儀、應充分注意、以免於歡樂之餘、致生輕燥之舉動、各種紀念行事、鑑於現下國內外之情勢、以裝飾質素爲宗旨、國民自應披瀝衷心慶祝國運隆昌之至情、表明同完成建國之途邁進之決意與實踐力、國都住民爲我國之軸心、宜善體當局之意旨、以期行事遂行之萬全、

自覺自醒 諸外國爲參列式典、均派慶祝使節入京、而參拜忠靈廟之貴族、各種行事之參加者、以及爲參觀盛會而入京者、爲數極夥、入京之際、倘市民稍不注意、發生不幹事件、不但爲新京市之恥且我大滿洲帝國之恥而邊慶祝色彩之滿洲國都、爲各國貴使所注視、是以每個人都應有一種爲名即時於國外之覺悟、而對當局之指導、自動的予以協力、如預防火災、防戒盜賊、防止百斯篤、緊扶斯侵入等、均爲市民所應充分留意者、他若整齊店頭裝飾

清掃市街 以壯國都之觀瞻、而不與外客以不快之感等尤爲市民所宜互戒、至於防諜一事、不論場所、時期、爲國民應有之常識、宜隨時努力爲之、當舉行式典祭典時、最易引起意外之大災、故市民均應善防、而以代表滿洲全國民之覺悟、臨此世紀之盛典

建設中之大東港

大東港
建設觀 產業報道隊通信 (6)
擁東邊道背後資源 適合工業立地條件

△港灣設立

大東 乘戰爭的勃發非但船舶倆其重要、而港灣尤不容忽視、我國早就爲建設必要的港灣、獨立建設大東港與以爲大東港爲中心的綜合工業都市計畫、康德五年度着手興工、所以選定大東港的理由、非常之多、第一、大東港是不凍港、第二、工業立地條件完備、適於建設綜合工業都市第三、背後地有豐富的資源

再就工業立地條件來講、第一、可利用水豐、桓仁、及其他鴨綠江水系豐富的電力第二、工業用水取之方便、第三氣候適宜、合於工業地第四、東邊道之地下資源、利用方便、第五、勞動力易於獲得、藉此大東港開港、不但輸運方便海運亦甚便利

現代 建設已經五年大東港及安東綜合工業都市建設、大致完成後、其間使用了入營工人、一晝...

△都市計劃 大東港都市計畫、擬定八年完成能容納三十三萬人、力爲三大區劃、各區劃間、一千米的綠地、在設計當時求充實一切的建設、像改修道路、河川、設備排水、開闢交通、都在計劃之中其還少爲工業地帶規劃的地方、

包括港灣建設與希特勒道路相比擬的寬六十米的幹線寬卅三米的汽車專用道路、此汽車專用道路、從安東車站到碼頭車站僅需十五分鐘、非常寬闊美觀、將來成爲大工業地帶的時候、在輸送貨物上、當有很大功用總工費爲三千五百萬元、自安東

都市 計畫中的水道工程、鐵甲房身（一日十萬噸）、靉河（一日廿萬噸）兩處、目下正在進行、一旦完成、不但用水方便、而且水價低廉、工業用水每噸只需四分五、飲料用水每噸只需一角五分、就可以了

會社碼頭爲〇〇萬噸、滿鐵碼頭爲〇〇萬噸、一共每年能有〇〇萬噸的船舶出入、從河口到此碼頭的航路建設進行、這能使〇〇噸級船舶出入

△鐵路建設 鐵道 也在去年年末開始了營業、碼頭工程、預定在今年把碼頭完成到某一種程度、大致極見進展、和朝鮮方面的多獅島上流的三林立之大工業都市、鴨綠江河川間、與〇〇噸級船舶、將沿鴨綠江岸的港口了、工業地之工場都市、大東港的建設完成之時、

工業用的問題、亦爲不容少視之事、因爲背後資源、無論開發到某一種地步、若不建設工廠也沒什麼大用、這是很顯然的道理、所以在誘致工廠一事、費了不少的心血、各會社申報的疑如雨後春筍一般現在工廠已經落成開始工作的、有岸洋人鐵、滿洲汽車安東洋灰等等、今後當更繼續建築各種的工場、再過個二十年或三十年、安東及大東港、面目必定一新、滿業總裁鮎川義介氏所說的一個工業都市、

兩國前途無限
丹麥駐滿公使談

丹麥初代駐滿公使吉利智民於昨十日參進帝宮捧呈信任狀後午後二時十五分、在大和旅館會見在京記者發表如左談話 丹麥與滿洲兩國、雖歐、亞兩洲之較遠、但丹麥和滿洲兩國、互相間的緊密關係、並非偶然始於今日、亦有相當歷史的關係、駐哈爾濱的丹麥領事館在卅年前就開設了、現在因戰爭關係、兩國之交通雖一時中止、但將來之互相通商關係必能緊密結成、丹麥對滿洲國之大豆、豆粕最爲期待同時丹麥之酪農工業品亦必能同時輸出滿洲國云

〝軍犬之夕〟十月二日
放映電影並講演

新京軍用犬協會爲慶祝建國十周年、決於九月廿三日由公園舉開軍用犬展覽會、參加者日本卅頭、華北二〇頭、全滿選出名犬六十頭、華北二〇頭、展覽會及競技場及野球場舉行基本訓練及警戒作業、中銀及競技會之優秀者授與關東軍司令官賞、國務總理大臣賞、治安、經濟、興農、司法、民生各部大臣賞云、十月二日七時、更於厚生會館舉行軍犬之夕、放映電影並講演、十月三日在南嶺軍犬神前舉行軍犬慰靈祭、最後並軍犬行進、十月四日午前九時、在兒玉

出獄復組窃團
做案又被逮捕

李大成鮮人現年双十、會於去歲夏季爲警所獲、於新京地方法院、被處以有期徒刑一年、今值逢建國十周年大赦、該犯於三月二十九日被赦而出獄、山河易改、秉性難移、後於日前來此後竟集聚市內無賴者流、於車站或列車中及街內、大展扒竊之身手、損失累累、被害者皆叫苦不迭、於日前乃爲警察護隊偵悉、經數日之調查密式嚴於前月二十二日、依據調查新得之線索動員等大張警網、將李大成以下之共犯十二名一併逮捕、現正嚴重訊辦云

股票行市

▽奉天股票（短期）後場（九月十日）

	開盤	收盤	大價	小價
滿取	[illegible]	[illegible]	[illegible]	[illegible]
新東	[illegible]	[illegible]	[illegible]	[illegible]
鐘紡	[illegible]	[illegible]	[illegible]	[illegible]
新鐘	[illegible]	[illegible]	[illegible]	[illegible]
滿業	[illegible]	[illegible]	[illegible]	[illegible]
同新	[illegible]	[illegible]	[illegible]	[illegible]
滿纖	[illegible]	[illegible]	[illegible]	[illegible]
同新	[illegible]	[illegible]	[illegible]	[illegible]
營紡	[illegible]	[illegible]	[illegible]	[illegible]
東煙	[illegible]	[illegible]	[illegible]	[illegible]
滿亞	[illegible]	[illegible]	[illegible]	[illegible]
滿燈	[illegible]	[illegible]	[illegible]	[illegible]
電業	[illegible]	[illegible]	[illegible]	[illegible]
同新	[illegible]	[illegible]	[illegible]	[illegible]
商新	[illegible]	[illegible]	[illegible]	[illegible]
新船	[illegible]	[illegible]	[illegible]	[illegible]
五品	[illegible]	[illegible]	[illegible]	[illegible]
鞍鋼	[illegible]	[illegible]	[illegible]	[illegible]
南滿	[illegible]	[illegible]	[illegible]	[illegible]
大興	[illegible]	[illegible]	[illegible]	[illegible]
電電	[illegible]	[illegible]	[illegible]	[illegible]
同乙	[illegible]	[illegible]	[illegible]	[illegible]
同新	[illegible]	[illegible]	[illegible]	[illegible]
新朝	[illegible]	[illegible]	[illegible]	[illegible]
特產	[illegible]	[illegible]	[illegible]	[illegible]
滿土	[illegible]	[illegible]	[illegible]	[illegible]
撫窰	[illegible]	[illegible]	[illegible]	[illegible]
滿毛	[illegible]	[illegible]	[illegible]	[illegible]
同新	[illegible]	[illegible]	[illegible]	[illegible]
大機	[illegible]	[illegible]	[illegible]	[illegible]
滿工	[illegible]	[illegible]	[illegible]	[illegible]
滿化	[illegible]	[illegible]	[illegible]	[illegible]
土木	[illegible]	[illegible]	[illegible]	[illegible]
東拓	[illegible]	[illegible]	[illegible]	[illegible]
瓦斯	[illegible]	[illegible]	[illegible]	[illegible]
日魯	[illegible]	[illegible]	[illegible]	[illegible]

▽大連股票（短期）

五品	[illegible]	[illegible]	[illegible]	[illegible]
滿取	[illegible]	[illegible]	[illegible]	[illegible]
大新	[illegible]	[illegible]	[illegible]	[illegible]
新東	[illegible]	[illegible]	[illegible]	[illegible]
鐘紡	[illegible]	[illegible]	[illegible]	[illegible]
新鐘	[illegible]	[illegible]	[illegible]	[illegible]
郵船	[illegible]	[illegible]	[illegible]	[illegible]
新船	[illegible]	[illegible]	[illegible]	[illegible]
商船	[illegible]	[illegible]	[illegible]	[illegible]
新帝	[illegible]	[illegible]	[illegible]	[illegible]
日魯	[illegible]	[illegible]	[illegible]	[illegible]
日糖	[illegible]	[illegible]	[illegible]	[illegible]
日鐵	[illegible]	[illegible]	[illegible]	[illegible]
日石	[illegible]	[illegible]	[illegible]	[illegible]
鋼管	[illegible]	[illegible]	[illegible]	[illegible]
滿業	[illegible]	[illegible]	[illegible]	[illegible]
滿鐵	[illegible]	[illegible]	[illegible]	[illegible]
同新	[illegible]	[illegible]	[illegible]	[illegible]
大和	[illegible]	[illegible]	[illegible]	[illegible]
大機	[illegible]	[illegible]	[illegible]	[illegible]
同新	[illegible]	[illegible]	[illegible]	[illegible]
電業	[illegible]	[illegible]	[illegible]	[illegible]
同業	[illegible]	[illegible]	[illegible]	[illegible]
瓦斯	[illegible]	[illegible]	[illegible]	[illegible]
同新	[illegible]	[illegible]	[illegible]	[illegible]
滿化	[illegible]	[illegible]	[illegible]	[illegible]
土木	[illegible]	[illegible]	[illegible]	[illegible]
郊外	[illegible]	[illegible]	[illegible]	[illegible]
電電	[illegible]	[illegible]	[illegible]	[illegible]
同乙	[illegible]	[illegible]	[illegible]	[illegible]
氷新	[illegible]	[illegible]	[illegible]	[illegible]

▽哈爾濱股票（短期）

滿取	[illegible]	[illegible]	[illegible]	[illegible]
新東	[illegible]	[illegible]	[illegible]	[illegible]
滿業	[illegible]	[illegible]	[illegible]	[illegible]
新鐵	[illegible]	[illegible]	[illegible]	[illegible]
滿鐵	[illegible]	[illegible]	[illegible]	[illegible]
同新	[illegible]	[illegible]	[illegible]	[illegible]
電業	[illegible]	[illegible]	[illegible]	[illegible]
同新	[illegible]	[illegible]	[illegible]	[illegible]
大興	[illegible]	[illegible]	[illegible]	[illegible]

▽東京股票（短期）

東新	[illegible]	[illegible]	[illegible]	[illegible]
郵船	[illegible]	[illegible]	[illegible]	[illegible]
同新	[illegible]	[illegible]	[illegible]	[illegible]
鐘紡	[illegible]	[illegible]	[illegible]	[illegible]
同新	[illegible]	[illegible]	[illegible]	[illegible]
帝新	[illegible]	[illegible]	[illegible]	[illegible]
大新	[illegible]	[illegible]	[illegible]	[illegible]
鋼管	[illegible]	[illegible]	[illegible]	[illegible]
日石	[illegible]	[illegible]	[illegible]	[illegible]

▽大阪股票（短期）

大新	[illegible]	[illegible]	[illegible]	[illegible]
新鐘	[illegible]	[illegible]	[illegible]	[illegible]
鐘紡	[illegible]	[illegible]	[illegible]	[illegible]
東紡	[illegible]	[illegible]	[illegible]	[illegible]
日石	[illegible]	[illegible]	[illegible]	[illegible]
帝人	[illegible]	[illegible]	[illegible]	[illegible]
新帝	[illegible]	[illegible]	[illegible]	[illegible]
郵船	[illegible]	[illegible]	[illegible]	[illegible]
商船	[illegible]	[illegible]	[illegible]	[illegible]
重工	[illegible]	[illegible]	[illegible]	[illegible]
神鋼	[illegible]	[illegible]	[illegible]	[illegible]

中銀帳尾

八日之中銀帳尾如左（單位千圓）

貨幣	[illegible]
出	[illegible]

化痔土龍散

外痔化膏

函索痔漏說明附郵票六分即寄

招募各省代理

奉天大西關大街下頭路北八十八號 張三多堂藥店

新京商業簿記傳習所 函授部招生

函索詳章附六分郵票寄至新京中央郵政局私書函箱第一〇七號本傳習所收

民益鐵工廠出品

奉天市小西區惠工街三段三九三號 發明製造人 王伯勳

眼科普光丸 專治各種眼病

林軒醫室

舒肝健胃丸

● 因氣因食 ● 胃病以愈

一元二角 每盒三元

血毒淋病 尅毒丸

總發行 奉天鐘樓北 關東大藥房

心忙意亂時

老牌仁丹！不但功能健胃潤腸，爽解毒，尤其「刷新腦海」「平靜心神」奇効卓越 立竿見影

仁丹

專治小兒氣卵 延春補天膏

● 專貼小兒氣卵大人疝氣偏墜腎囊小腸串氣

定價 每張・八元 每張・四九

● 外羊由腸

請由郵局掛號匯款 每張加郵費四角 用法簡便詳載說明書 函索說明書附郵票六分 備家擬售並誠代理

電話 ②六〇四一號

奉天市小西城門南電車道路西 明遠堂藥房

改正 國民高等學校適用 物理學概要 一冊 一元三角四分

增訂 化學概要 一冊 一元四分

改正 國民高等學校 算術代數詳解（上卷） 一冊 一元三角四分

再版 算術代數詳解（下卷） 一冊 一元八角四分

改正 滿語 幾何學問題詳解（上卷） 一冊 一元八角四分

再版 幾何學問題詳解（下卷） 一冊 一元三角四分

新版 國民學校適用 國音學生字典 一冊 八角四分

新版 音樂全書 一冊 一元八角四分

再訂 中小適用 日語國民讀本 卷一 一冊四角四分

再訂 日語國民讀本 卷二五 每冊四角四分

再版 日語國民讀本 卷六 一冊五角四分

本 國民學校 日語國民讀本 卷七八 每冊六角四分

團購利用振替最爲簡便 郵票代價十足通用

發行所 奉天市大西區大西街二段一六九 三友書局 振替口座奉天五六九〇

各地通訊

海拉爾忠靈塔 定期擧行竣工式

【海拉爾】海拉爾忠靈塔於日前施工建築，最近即將竣工，更從新鋪飾，定十五日舉行盛大竣工式。

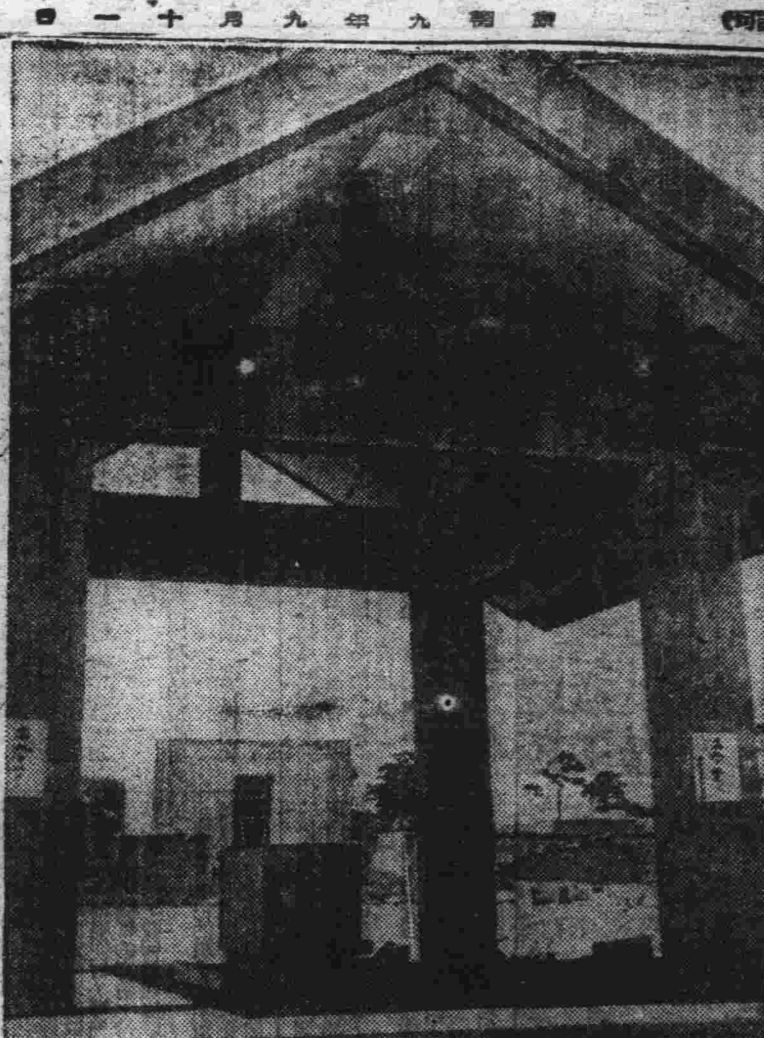

左照片＝最近將竣工之海拉爾忠靈塔

男兒報國正是其時 壯丁應徵踴躍就檢

【關西】關西檢查壯丁八月二十八日檢查、大昌、永發二村，合格者五名，二十九日檢查、大濤、清遠二村，合格者七名，然大濤村檢查中，有三姓屯區一牌六戶明廣儀者被檢查時，已選爲合格，當時欣喜非常，手舞足蹈，竟於徵兵官面前振擎高呼我可合格了，願徵兵官歸及書呼理由，伊即答以前三年立志願爲國兵，又自恨學力不足，恐難被選，於是努力求學，晝夜不息，幸得合格，故樂而忘其所以，似此其壯氣沖霄，誠誠表現，熱爲徵兵學全體贊許，亦一檢查國兵之壯舉也。三十日檢查、新興、朝陽二村，合格者七名，三十一檢查、北安、東泰二村，合格者六名，有北安村、姚占明呂鳳儀、二位青年、滋國兵檢查場，向徵兵官請求檢查，願採取爲志願兵，徵兵官及檢查全員，對其學力，再三考查，均爲合格，當予以採取，九月一日檢查、長崗、西甸二村，合格者四名外，尚有西甸村、與隆泉區，西高家園子屯青年、高貴賢者，向徵兵官面前申請、願充志願兵，爲國效力，亦蒙徵兵官採取合格矣。

依安·田師村檢查完了

【依安】本縣當本壯丁檢查長，當陸軍上校，外八名，自八月廿四日開始以來，亘八日間之工作，經過兩處檢查場，諸般設備，極稱良好，全縣合格者爲四十三名，當旨第三軍管區張兵事處談，伊即答以前三年立志願爲國兵。

【田師付】本街自國兵法實施以來，本街各機關擔當兵事業務者，莫不盡力，教養我街之適齡壯丁，八年度之國兵檢查，已獲得很好之結果，轉瞬又屆九年度壯丁檢查之期，乃第一軍管區兵事處長，當陸軍上校、外五名，於八月十八日抵街，下榻於仁和祠，次日假田師付街公所爲壯丁檢查所，當受查之壯丁，莫不欣然受檢云，茲將檢查之結果例左，八月十九日、小市村合格者四名，八月二十日馬城村合格者三名，八月二十一日、清河城村合格者三名、八月二十二日城廠村合格者八名，八月廿三日、藍河浴泉水河二村合格二名，八月廿四日、本街合格者二名，八月廿五日、久才浴村合格者二名，合計二四名，北安省之全體優良，我依安縣佔第二位，及設備當爲良好云。

遼陽開始檢查

【遼陽】市內適齡壯丁、規定由本月十一日起，亘四日間，在協和會市本部、開始檢查，市公署國兵兵務股，及各區關係者，均準備一切，以便屆期嚴肅舉行云。

宣傳富國債券 菊地事務長到街

【遼陽】遼陽縣協和會縣本部事務長菊地氏、同井上、楊村、到遼陽街分會、當經王分會長接待，井報告會務一切，次日假協會召集街、招各區區長、各班班長、一般商民出席、由該事務長將購買富國債券事項、詳確宣傳講解，望其他機關會社團體懇切援助，使其達到使命，各區班長回到區班內，於對農村徹底貫徹云。

濱江省署主辦 農機具展覽會

【哈爾濱】增裕農產乃現下之大課題而使用畜力用農機具，更爲貫徹增產之唯一要物，推考之現狀，兩者頗呈游離狀態，乃謀預備更一般認識優良農機具，農事普及更對其有熱意之農民觀摩教示，關於農產物之增產方策起見，乃於濱江省公署主辦、濱江省農業具實演展覽會，協智會後援下，動員北滿農機具販賣組合員而於十月卅日至十一月三日之五日間開催，鄉村國民學校舉開農機具實演及展覽會以昂揚官民一體之獻意有利於農產報國並謂需給兩者之融合

段保安股長 檢閱自衛團

【遼陽】通陽縣警佐、警務科保安股長段希紳，爲強化自衛團，並使其訓練徹底，該股長到遼陽地區，遼陽警署，當經路警長率全體警官迎至署內，即將自衛團召集

考試糧穀檢查員 擧開地方競技會

【四平】東亞聖戰下我國負有食糧供給之使命而糧穀品質良窳，乃興農合作社交易場檢查員之重大責任，現在興農部，爲確實考驗檢查員人員，有否能足之技能及將今後糧穀方法統一、並期技術之向上，茲於此特設置全國檢查競技會，而四平省、通化省、興安南、西各省，興農聯合會，關係該會之成立，乃共同組織地方檢查競會，在四平省興農合聯會事所，於本月五日，上午九時，各省檢查員，凡百五〇人、各關係機關代表蒞臨之下開始檢查競技，對于合格之預備選手、再派往新京參加全國檢查競技會云

促進社會福祉事業 省協會招集市內代表懇談

【奉天】奉天社會福祉協會爲昂揚戰時體制下，社會事業伴時猛進計，特於月之八日午後一時，假市署二階會議室，招集市內諸社會事業團體代表數十名，由協會主事木下勝義氏臨席之下，開催社會事業懇談會關於一般事項、指導訓練事項、詳加討議，全場空氣備極蘚靜，討議終了，時已三時餘矣，協會側更爲促進社會福祉事業之完璧計，復於翌日（九日）午後一時，仍假二階會議室、召集前社會事業團體會推薦受講習終了之從事員代表各該團體出席，仍由木下主事蒞場，舉行社會事業研究會，關於今後厚社事宜皆研究檢討云

援助國兵家族 使入營者無後顧憂

【樺甸】軍人後援會，樺甸辦事處主事、井林淳一氏、同劉文中氏、二人調查國兵家族的狀況，茲查有志願國兵金鈺鎬自三月一日入營後其家族狀況日甚一日，原係寒門，貧苦難堪，在樺甸街東興分會，東崴子屯，居住多年，自今年春夏之間，無衣無食，三日未飲，其父母病中尚以灰菜充飢，眞正令人不忍目睹，鐵石人聞，亦必心酸，二氏親臨調查，目覩而可憐，即按月支給家族補助金拾元，然其家庭得此援助，金鈺鎬既係志願國兵受此厚恩，思君報國之心，更加堅誠矣云云。

泰安演戲酬神

【依安】本月五日爲泰安神社秋季大祭之期，...

建國十周佳年 萬民歡欣紛相慶祝

【遼陽】協和會縣本部，昨奉中央本部函知，關於建國十週年之期，全滿一體舉行祝賀會，並定於本月十五六兩日間，全滿一齊舉行，當即函知縣下各分會長，屆期通飭各機關徹底週知，並與現地各關係機關連絡實施爲要云

【鞍山】九月十五日，爲我滿洲國建國十週年紀念之佳日，全國均行展開熱烈之慶祝行事，鐵都鞍山協和會，決於光輝燦爛、普天同慶之是日，與鞍山神社秋季大祭同時盛大舉行慶祝式典，所有行事大綱如下，

△十五日　一、建國十週年慶祝式典，午前八時二十分，在市公署前廣場集合，八時半開式，九時十分終了，二、鞍山神社秋季大祭，午前十時御輿御發，

△十六日　花火大祭祝賀會

△十七日　電影會

△十八日　旗行列午前十時在忠魂碑前集合出發，沿鐵東、鐵西向市中行進

△二十日　午前八時半，於市內陸上競技場，舉行市民運動會

鐵都鞍山飛躍發展 人口將突破三十萬

【鞍山】本市因工業的勃興而人口月有增加，據市公署統計，本年六月末，全市人口突破二十六萬，而七月末期爲二十八萬二百八十五人，其中計日系五萬三千六百六十一人，其中計日系五萬三千六百六十一人，鮮系七千六百四十三人，滿系二十四萬九百二十八人云

奉天青訓所生 十日已行入所

【奉天】協和青年訓練所第十二期生由各區分別選拔精明優秀者，共百十名，已定於十日上午十時整軍舉行入所式，多田所長屆時前往訓示，其區所入人數如左，瀋陽區十九名、敷島區八名、朝日區十一名、小西區十五名、大西區十六名、北關區十四名、東關區十六名、四名、皇姑區九名、瀋海區四名云

以便進行一切云。

金蘭友同逃走

【哈爾濱】松浦江街廿二號，住有韓世清年（卅）歲，係鐘務公司女工李秀英（廿歲）爲妻，李女素性浪漫，即不安於室，每恨所事非人，花前月下，時出感嘆之聲，適其同院住有小婦李桂德（廿歲）曾受優級教育，又以嫁得）鏡鍋匠者，朝夕牢騷，二人以同病相憐，遂結爲異性姊妹，出則併肩，歸則促膝，爲日既久，乃在多各結

研究混食 奉天國婦開會

【奉天】國防婦人會奉天省本部，於月之九日上午十時假本部長會議室，招有屬下各首腦及關係人員等約百餘名出席，遂舉行盛大之混食研究懇談會矣，即於定刻、臨行國民儀禮後旋而關於混食研究諸問題、相互討論，均陳述適切之辦法，直抵至該日下午一時許，即得具體的研究結果，於是大會告終矣

萬惡浪子姦殺少婦 天網恢恢被警檢獲

【呼蘭】呼蘭縣西鄉、大用村管界劉江窩堡屯住戶爵德昌者，別名大愣，其子爵惠臣，現年二十四歲，於八月十五日，於劉江窩堡屯東南路西高粱地內，將大用村汪家屯之學校校長呂沛然之妻逼姦殺死，該少婦現年三十二歲，獨自赴金井站當誤於回歸時，被其瞪撇，二十二日日，家族姑行發現屍身當即報告大用井分駐所，因該犯人赴出偵緝兇手時，汪家區區長關家彬之瓜地負瓜，掏出洋拾圓給瓜錢時，被區長之十二歲長子關成仁發見，即歸家報告區長，由區長多方偵探屬實，始行報告大用井警察分駐所所長傅殿文，於二十七日將其逮詢實送署，經過署方又行慎重詢問下，已將該犯掏埋少婦之通帳衣物取出，事實證物均確，該犯更爲不宛矣，然於送署後，初次提後過堂時該犯之兇狠，由此更可見也

情人、遂而打得火熱，曾演出許多風流佳話，二人爲謀終身幸福計，遂偕相率遠逃之念，乃有志者事竟成，卒於日前各攜情人逃往德惠縣友人家暫寓，韓李兩人以妻忽失蹤，當即四出找尋，而若無蹤影，遂偵詢四出，亦徒喚奈何，乃事有湊巧，李女桂德爲探親在哈爾濱之双親，將來哈，於大同路上，竟與其女友之夫韓世清相遇，當即將李扭至共樂街派出所，告李誘拐其妻，同時並派人至江北住所，將李桂德之本夫找來，駒然派出所代爲解說由三人同往德惠尋人，傳期破鏡重圓，一場風流案，遂小告解決矣

商工公會職員 實施勤勞奉仕

【遼陽】市商工公會職員，爲參加大道路建設工事，自現在以來，於本月六日，乘車至首山區現場，從事工作，以期實施勤勞奉仕之精神，並鍛鍊身體之健康云。

省警務廳長 蒞依安巡閱

【依安】當茲東亞聖戰勇往邁進之時期，我縣亦伴隨大躍發展，縣政日新月異，頗有驚人之感，昨省警務廳長蒞依巡閱詳瞻現地事業狀況，當由副縣長吉本勝利氏，警務科長王家賢氏，行政科長池懷團等恭陪巡視泰安鎭及道路之險勘，當晚返北安作歸之途云

強化禁烟政策 奉省署飭市縣荐取締專務員

【奉天】省公署民生廳保健科，爲強化禁烟，乃決定對各市縣鴉片零賣所派遣鴉片禁煙取締專務員，前曾經各市縣推薦刻已決定通令各市縣對左列人員於十四日上午九時來省報到並開第一次連絡會，其各市縣推薦之氏名如左

市警察局井上武市公署松山昇、關景陶、瀋陽縣洪玉厚丁冠英、厚學深、平子翔、新民縣劉宗範、遼中周玉琦法庫仁德郭樹林、復縣今仁方正、宗承祥、康平張秉義、劉鑑堂、其他推薦岡田良一、平馬國治、趙長春、藍宜中仁、呂鳳玉、杜萬繪、高喻忱、蘇萬江云

工人觸電慘死

【舒蘭】本市因建設飛躍進展，所以應需電電，積極設備，日前由吉林電業會社派工人多名，前來設置電線杆，及修理電燈一切工作，於九月六日，上午十一時許有工人劉寶林，年廿一歲，係永吉縣孤店子人，在永寧大馬路，修理電杆，不料司電門放開，該工人觸電致死其狀甚慘，當經同人將屍首由電杆救下，即行成殮掩埋無不嘆息云，

協和會將實施 中堅幹部教育

【鞍山】協和會鞍山市本部因逢建國十周年之佳年機會爲聯會運動發展起見，將對中堅幹部，日滿兩系常務員百餘名，實施訓練教育，充分準備建國精神，時局知識以期今後會務更有一番新的進展云，

靑訓二期生 擧行入所式

【鞍山】協和會鞍山市本部於十一日午前十時，在鐵西康泰街青年訓練所，擧行本年度第一部第二期生入所式滿系五十名，受三個月之長期訓練，以造成各分會中會員，對於協和運動推進之成績云

徹底肅淸匪患 市縣聯防演習

【北京】特別市與燕京道公署，爲徹底肅清治安界之匪患而協同擧行之市縣聯防演習業於七日晨開始實施，當演習開始時，市警察當局管下五燕界各分所，燕京道管下五縣警察分所人員，連同保甲自衛團一致動員，空氣之緊張，爲夏防聯合中之至可驚者，如情報之傳達，前哨之呼應，及一切重要動作上之聯繫，指導，於重要人員一致參加警之後，得均極最得力者，則爲保甲自衛團員之協力，余樂局長鑒由甲長起至各員之努力，於此次演習非常滿意，負實際練習之後，於十二時召集所屬各局分局長等，擧行總結評議會議，席間討論甚詳，並十二時始行散會云

時局照片展 各街村巡迴實施

【蛟河】鑒諸大東亞戰爭體制下時勢演變無已，我滿洲國所負協助聖戰使命甚重之時，爲使國民徹底認識時局堅持必勝之天信念，信賴親邦皇軍了解我國之發展情形一掃流言蜚語起見，擬如後記日期擧行時局照片展，以資廣事宣傳，內容利用國通寫眞附以滿文說明，並借用吉林省公署之活動時局展示品六二張，主催蛟河縣公署及協和會縣本部，宣傳對象一般民衆，開催期日，九月八日始，三十日止，各街村巡迴實施云

土地所有者 應逾期申報

【鞍山】伴隨地稅法之改正關於地籍整理事業中之一般地主認定與家屋建造之宅地現經市公署規定，凡保有未申報者，限於九月二十五日截止，將申報手續，提出於市公署財務科，倘逾期不報即行處罰云

于市長對日語學員精神講話

【唐山】新民會唐山市總會舉辦日語講習會自九月一日開始訓練以來各學員每日均踴躍前往聽講在本日四日爲緊精會神對精神講話因于市長對各學員精神講話因由市教育科長局督室代表云

調查初等教育狀況 縣教育科規定內容

【遼陽】縣教育科長張植瑞氏，現爲整頓四鄉教育起見，關於初等教育實態，實施調查，以明眞相，茲將調實施行要綱，規定如左，

一、趣旨

二、調查要綱（一）教育實方面（二）學齡兒童就學之狀況，及教師配屬狀況（三）街村內教育狀況方面（四）學校內容方面、

三、調查（一）調查地區、（二）調查期間（三）調查報告，

以上情形業已通飭各街村長詳細查明報表具報，以資整頓云，

徹底弘宣使命 發刊康平週報

【康平】康平縣公署庶務科弘報係、爲期徹底達成弘宣使命起見、決自本月起始、

今天放送

六、〇〇（新京）國歌、建國體操

六、三〇（新京）唱片

七、〇〇（東京）報時

七、三〇（新京）新聞

（新京）建國體操

（新京）唱片

九、〇〇（新京）管絃樂　一、讚仰孔子　二、杏花村（市場幸助作曲）三、東洋風旋律（市場幸助作曲）四、熱河夕映（市場幸助作曲）新京室內管絃樂團、指揮市場幸助

九、三〇（奉天）兒童時間

一〇、〇〇（哈爾濱）龍珠講話　滿洲相說　李西庚

正午（東京）報時

（奉天）奉派大鼓、

一〇、三〇（新京）新聞

記（二二）雲樹堂

一一、〇〇（奉天）絲竹合奏　一、鳳鳴　二、談情　三、寶鶴穿雲　四、寒夜秋思　五、月夜　六、春光曲　奉天盛京音樂會、指揮李德衡

一、三〇（大連）相聲、大上鷹、于春明－楊林甫

二、〇〇（奉天）聽劇

二、〇〇（新京）新聞、告知、食料品等實際價格

五、〇〇（新京）綜藝新聞

六、〇〇（新京）兒童時間　故事「故事」新京市立長通路國民學校校長

六、三〇（新京）廣東音樂

七、〇〇（東京）報時　唱片

七、〇〇（新京）新聞、告知、地方新聞

七、三〇（新京）講演、節目預告、孔子與六藝

七、五〇（哈爾濱）祀孔樂章、哈爾濱私立光商業學校

八、〇五（哈爾濱）

八、三五（奉天）太平歌詞

九、〇〇（東京）天南市場

一〇、〇〇（新京）新聞、告知

一〇、三〇（奉天）評詞

碎珊瑚 續集（二三〇）

天籟生 著　宋培茵 繪

第十六回　瓦缶作雷鳴愚夫愚婦　金針容度儀妹難兄

麗玉和綠雲笑着把玉明扯出來，玉明到院裡讓怨道，都是你們兩個人捉弄我麗玉道，峻老師吩咐的，怎麼是我們捉弄你呢，玉明長出一口氣道，白天我得罪了你兩個嫂子，回去她們也不能理我，不是討無味嗎，綠雲一樂道，麗玉你看住了他呀，我小解去，說着頭頭跑了，麗玉挽住玉明的手道，哥哥，你不可誤會了呂氏姊妹，近一年來所不滿意的，並不是怪你薄情，乃因我姐姐的出頭露面，和慕英的受孕懷胎，實在是存二種長嘆之心，而也是萬一羞愧之意，我姐姐是和你指腹論婚，爲朱家正媳，她們不是不知，慕英爲讓我姐姐之受聘，連朱氏之數，慚莫家之魂，還都是名正言順，她們也不是不知，只爲愛你的原故，結下不解之緣才纔心暗伏，懷柔當二，得憑宿願，萬一也想不到我姐姐歸來，更萬一也想不到慕英，因在我姐姐身上，和你聯繫重拾，反都繫於一堂，相形之下，她們自然要長嘆與羞愧的，這乃是人之恒情，爲長懼我姐姐和慕英，若歸朱姓，宗祧寅友，當無異言，爲有舊約在，不可悔卸，只亦不得已而爲之，嬌床早分，不能論於她們之下，所以她們長慎，恐無立只之地，三次四次之聘，當不能結三於我姐姐和慕英之上爲長慎我姐姐和慕英，不能以理據之，更不能以力抗之只得往你身上注意，你對她兩的情感，冷淡一分，她倆長懼的恩潮，是要增加一分的，同時也長嫌你這是由疎而生長，由長而生嫌，由嫌而生怨，至於她們爾的羞愧的，明知你有婦在先，雖逃，必即死即嫁，安知不有歸來之一日，乃意每有婦之夫歸臨以柔情，飭以織巧，作容心之態，萬捷足而遮後步，她們自已知道對不起我姐姐的，而又汲汲於慕英之嚮邇，少有一點良心的，就應當斷除私愛，爲我姐姐爲慕英，爲當朱莫三姓交繼計，就當死心放棄這段姻緣，才不負已負人，而竟一而再之，又想奪慕英之幸福，欺其稚年蒙性，大義無顧，以種種哀嬌，

得於眾，使慕英徒增向隅之嘆，望洋之感，這也是她們知道對不起慕英的，爲這些對不起，又豈料造化弄人，兩個對頭，又一同的摔上門來，都是老人聘的，有一，於二、前的兩人，在三，在四，同是女人，又同是朱姓人，人家在她們呢，都是婚訂不失其正，不偏不倚，無瑕無疵，她們自已想像呢，和你的結合，雖然愛情眞摯，精純，從一而終之，可是，她們自己總知道避免不了的是，逾閑蕩檢，暗越垣，入個字的譏誚，因之而生羞愧，爲負愧於我姐姐和慕英，引避無方，下堂不忍，也只得在你身上注意，看你對她們形景，輕忽一分，她們羞愧的感觸，是要加重一分的，同時也對你而起羞愧的觀念，這是由畢而生愧，由愧而生羨，由羨而生恨，所以她們無時無地不在你一個人身上注意，無以殺其長懼與羞愧之心，惟有以你可擊之的，死所不畏，才造成這步局勢，你怎麼不醒悟呢，玉明瞪目結舌，站在兩院的夾道陰影中，倒底，的小北風，身上直一抖一抖，萬想不到，幾個月受了明師開導的小妹妹，竟有這一片兒解我高論，因而當風三嘆而流淚了，握住麗玉的手低聲呼一聲，妹妹我明白了，亡羊補牢，尚不爲晚，好在你姐姐和慕英，都不想再嫁，慕英已逐師山林，麗珠將來許身漢將，欲解呂氏姊妹，與羞愧之疑，還是得哥哥一人了，麗玉急道，是的，呂氏姊妹，雖然嗔好無詐，待你還算情眞，從入朱氏之門，向無失德之處，是熱情人，良心不能違背，還是教好去妻之義，少生波折的好，老人亦可安心，她們也不至於杯弓蛇影，疑而致疾，這便是家門之幸了，玉明連連點頭答應，於是二人轉過月亮門，先到中院上房來給他父親朱紀綱問安，一進屋，見呂慕石也在房裡和朱紀綱談話，呂慕石笑道，好和落了嗎前行了兩個禮，慕一聲，你老操心，現在全好了，朱紀綱也道，好了好好用功吧，別再胡扯啦，玉明連連答應，因又問菜華道，太太呢，麗華道，才出去，不是東院，大概就往後邊去了，

胡琴 函授

吐血 瘋子

滿郵發行十年史　本書爲滿洲郵票專家之名著　藝光郵票社

飛行機的初期時代（一）

能在空中飛無人相信

芝崎町男　申石譯

最初在空中飛翔的人，是德意志的一名技術者，鄂圖李林達爾。他熱心研究飛禽類，飛翔的結果，在西曆一八九一年（日本明治二十四年）時，作成兩幅如鳥翼的東西，東在自己的兩腦之下，從高崖上跳下來，在半空中飛翔着，然後安然着陸於山中了。

在飛機發行發源的現代去着想，雖然是極其平凡的事情，然而還在那任何人都不相信人能在空中飛翔的時代裏，李林達爾的這種實驗，竟成爲一件出羅偉大的奇事了。

科學界的大偉人牛頓，曾經斷言：『人以機械力，在空中飛翔之事，是決不可能的』而李林達爾之實驗，是從根本上來推翻牛頓的此種斷定，以『人以其他某種東西，付之於身體上，藉此在空中飛翔，是決對可能的』這種理論，爲事實的證明者。此乃是世紀的機械—飛行機！之發達的開端。

李林達爾從那以後，第五個年間，又舉行同樣的實驗時，不幸被烈風把翼吹折，終墜地而遭慘死了。

其後雖然又出現幾個研究者，然而差不多可以說全部都因當風的發惡，而遭同樣的慘死了。

這樣的事情，在歐洲三番兩次實驗的期間裡，還樣〃人請器具在空中能飛翔的器〃事，也就被傳到美洲大陸去〃於是蘭哥勒教授，未久就發表了關於『飛板』的理論，在西曆一八九六年（明治二十九年）同教授遂在朴特馬前河下流使『飛板』很安穩的在空中飛行了四分之三哩的距離。同時這個『飛板』的模型，遂成爲當時一個玩具，而被發賣了。

馬來地方的風景

把這個玩具買到手裡的孩子們中，有兩個叫威爾巴，萊特和奧威爾，萊特兄弟的少年。

以後萊特兄弟是在飛行機發達史上，遺下一頁無匹的光明偉大的功績者，不用說兄弟二人當然是我們的敵國啊美利堅的人，然而在人類歷史上展示着如此偉大的功績的，我們也不能忍得吝惜承認的，所以在下面，我想敘述一些，關於萊特兄弟對於飛行機所播之苦心的事情。

兄弟的父親是大學的講師，長兄是大學卒業生，姐姐也肄業在專門學校，然而正在那時候，因爲父親辭了講師之職，而當了牧師，所以那僅少的收入，對於兄弟二人升學的事情，遂成了畫餅了。

是兩個少年正在因此憂鬱不樂之時的事情。父親從教堂回來，在玩具店裡看見了『飛板』遂把它買回來了。『這是蘭哥勒教授所發明之『飛板』的模型啊。這雖然僅僅是一個模型，然而教授在朴特馬前河的下流，曾經使這個『飛板』在空中飛行了四分之三哩的距離』

把父親一壁說明一壁拿出來的玩意兒接到手裡一看，原來是用白洋鐵板製的一個像風箏形狀似的玩具，威爾巴搶之奪之的將若從奧威爾的手裡奪過來，在鬆手的一剎那，這個玩具，冷丁子就撲拉拉的發出很驚人的響，一直的飛上了天花板。『啊！』

驚懼了的兄弟二人，往天花板一看曾一次撞到天花板上的『飛板』仍然不落下來依舊摩擦着天花板飛着最終到了撞在傍邊的牆壁上，才掉下來。

在他父親的意思，僅僅是給他們買一個文化的一的玩物而已，然而得着此玩物的兄弟二人，決對不是以玩物的心情，來接受的。一對研究心最強的哥倆兒，因爲得不着升學的希望，以後遂把那空虛了的腦袋，傾倒在這個『飛板』上了。

沒有比偶然的事再可怕的了。假使他們兄弟二人，若一帆風順的升上學，把全幅的精神（腦力）傾注到學業上時，那麼這個『飛板』就永遠僅爲一個珍奇的玩物也未可知。

兄弟二人在那時候，當自行車（脚踏車）競爭的選手藉着出場時，所獲得的賞金來幫助他們的家計，然而天賦給他們二人一幅技巧的天資，無論何時，對於修理自轉車的故障，竟表現出來了驚人的才能。

及至『萊特兄弟自行車修理所』的牌子掛出來，給其他的人修理自行車的時候二人完全是一個超越儕輩的青年了。

在那幾年的期間內，兄弟倆抽着閑暇，依然繼續的研究着已往的『飛板』不知道有多少次，把它拆開又作上或則再把它拆開，再新規的作上—這樣的研究着。因之新作的時候漸次的把形狀放大起來，而且其結果決對比以前良好的多。

最後他兩個脫離了模型的領域，而從事於製作人能實際，搭乘那樣大小的實物了其結果，鬆開了手是一動也不動。

『奇怪呀！模型能像那樣的飛起來，實物怎麼會不能飛起來呢？』

『眞是奇怪極啦』

哥兩都歪着頭疑惑起來了

『是啊哥哥！應當不能飛起來呀！這個膠皮的力量不夠用哇』

於是把模型上的膠皮（ゴム）依舊按原來使用那樣重換上了一瞧，撲拉々々的一響機體雖然在地上微微的動顫起來，然而進行不到五吋的時候，膠皮就完全回復了原狀，而使不上力量了。

『爲使這樣大的東西，從地上飛起來，轉動這個發風板（推進機）若不利用發動機來代替這膠皮是決定不能行啊』。

哥兩起始着眼於使用發動機的時候，雖然歡喜的雀躍一般，然而一算計他們的儲蓄，已經爲製作這個機體，盡數無遺的花完了，因此遂冰冷了實發動機的熱望。

兩個人的勇氣頓挫在垂頭喪氣的望着機體在十年前從父親手裡領受了這枚白鐵板兒製的玩具『飛板』以後經兄弟二人克苦不倦的研究之結果漸次加以改造，已經於機體的主翼上，倘且添附了數枚補助翼。

美英戰敗後

蒐集食餘骨頭

鋼鐵不足妄想造船

英食料省佈告謂：今後各家庭食餘之雜骨，爲利用廢物須保存其四分之一。

蒐集此等骨骼以備製作膠並肥料等。

△巴西膠皮輸出雜的影響

由於美利堅的巴西總運費增加，輸送困難巴西生產的膠皮最近已呈停止狀態。膠皮倉庫日漸增加，均因輸送不能所致。

該地依存生產膠皮的商工業，由於危機四迫，封鎖工場者屢出不窮，美，英，英，加共同建艦計劃必屬泡影。

英國船艦喪失對美，英兩國所受的打擊，據下記事實愈顯重大。

目下美造船所雖進行建造船艦數隻，但頗感必要量的鋼鐵不足同時英方的造船所非但鋼鐵不足更覺勞動力也不十分充分。

軍事專門家擬在今夏於美，英，加拿大各造船所實行共同建艦計劃，欲行挽回從來的頹勢根據以上的種種情勢，恐怕這種計劃終必是成爲泡影了吧。

祀孔小話

紅蒲

孔子生前，爲大衆的福祉與和平，周遊列國，到處講學他的學說和主義，列國認爲太新奇太尖銳，都不敢接受，僅在魯國作了三個月的宰相，那是他一生最顯著的政治生涯，末後，自知列國不能行其道了，歸魯專事著述，以救後世，孔子在當時不能不算是一個出衆的人物。但當時的人們對待孔子怎樣呢？那完全是一種殘忍！當時的權貴者想謀害他曾在陳國困餓了他七天，曾厭迫他化裝過宋，才得逃了性命！至於孔子一生的坎坷，或咀咒非難，大概是很平常的事體吧！孔子死了！昏憤的魯君，想起孔子的好處，首先給孔子修了一個廟奉祀他，一般人民也漸知孔子是聖人了，人民也齊修孔子廟。

童話集

慈燈作　朝雲画

飛蟲

恩熱的夏天的夜裏。

有一個人家開着窗戶睡覺。昏暗的燈光照出幾幅像死尸似的難看的臉。

從外面，從野地，從很遠的鄉村或暗林里飛進來幾隻身體很小的飛蟲，落在化學的燈傘上舒服的休息，有兩隻圍着燈傘活潑的跳着舞，姿態都是很幽美的，好像登台表演的女明星一樣。

又從外面，不知從甚麼地方飛進來幾隻天鳳蠅後的飛蟲也落在燈傘上或繞着燈傘飛舞。

『你們是從甚麼地方來的？』

問這話的是先飛進來的一隻飛蟲。

『我們是從河邊來，在那里，美麗的蘆葦們正開着舞蹈會，他們所討論的問題太深了，我們聽不明白，所以飛到這里。你們幾位是從甚麼地方來呢？』

回答這話而且又發問的當然是後飛進來的飛蟲之一隻。

『距這里不遠的一片高地是我們時常留戀的樂園，因爲近來蚊子太多，幾乎把高地占領了，我們不敢去惹他們，時常到這里來遊戲。』

『在我們那里，蝴蝶們太討厭了，他們成天到晚的吵鬧的？』

飛舞着的一隻後飛進來的飛蟲這時候一面飛一面插嘴說

『人是最愚蠢不過的東西，他們成天忙忙碌碌的奔跑，

爲了一絲微風的事也喋喋不休的研究和討論個沒有完。據說，樹葉們都是學者，但是，所謂學者還東西有甚麼用處呢一轉眼就是秋天，緊接着便是萬物凋殘的死寂的寒冬，能遊玩還是遊玩的好，我這對麼？』

『不錯，我們飛蟲這一族所以聰明，有智慧，就在於徹底覺悟到遊戲是一生的事業這一個意義，別的生物太傻了特別傻的是人類……。』

『人類的事我不大懂得，他們好像是把睡覺當做有趣似不知爲了些甚麼。』

不飛的另一隻先飛進來的飛蟲有個根正確的見解。

『所說人類這種東西究竟是甚麼東西我們雖然不能斷金截鐵的下結論，但是我們從他們那睡熟的難看的臉相上看可以知道，他們是我們常遊戲的墓地，埋在土里的那些人的候補，這是我很久以前就想到的說法。』

正飛舞得特別高興的一隻先飛進來的飛蟲大聲的喊起來

『樹葉的事，人類的事之類，不要講了，那都是一些無聊到了極點的事，我們頂好是盡量的遊玩吧！』

『對，對，這才是眞理！』

『不錯，我們應該用力的跳舞。』

於是，這些天眞爛漫，活潑可愛的飛蟲，自由的飛着，快活的舞着，高興的唱着，那種樂的振頭，三五百字，實在描寫不盡。

忽然，有個睡覺的人蠕蠕的爬起來，揉揉眼睛，抓抓肩膀，自言自語的說；

『啊，有蚊子！』

他抓起，蠅必立死，準確的對燈傘四周撒擲的噴去，他把沒有甚麼大了不得的飛蟲當做不共戴天的仇敵，全都殲死了。

眞正的蚊子，已經吃飽肚子，泰然自若的坐在桌底下的黑影里和情人商量結婚的事。

一羣飛蟲，一個不剩，都死掉了，實在可惜！

夜呢，還是夜，離天亮還早得很。

我與蜘蛛

赤矢

夜沈沈

在睡眼朦朧中被人家喚醒睜開了惺忪的眼睛，機械式的接過了木槍，站在昏黃死靜地燈光下。待我過這一點鐘的『不寢番』

外面地風，由浙瀝奔騰砰湃狂飆般的怒號走廊下的玻璃被風吹得嗚嗚作響，那裡面含着不可喻言的哀情，冷森森地可怕，我悚然而揮擊了。

幾羽灰白色的蛾子，扇着輕薄的翅子不斷的猛力向昏黃死靜的燈光上撞，我暗然

了。牠們地力量畢竟是少得多啊！

理想終不給事實作主，一顆悽擘的心，經過變度的抑制，依然抑它不住。水道地水，也來向我作祟，時々發出悽慘嗚咽底哀鳴。手裏拿着芥川龍之介全集，再無力讀下去了。兩股思想在腦海里一正一反的間答著佳我，都沒有結果，最後是疲倦極了地神經給我一個古老的答案：『爲什麼你就這樣怕』

其實連我自己亦說它不上。於是我痛恨自己。我罵自己『懦弱的東西、靈魂健壯吧』你不是堂堂五尺之軀的漢子嗎！除了肉體壞爛了外，還有靈魂生存的支柱嗎！

同時想起托爾斯泰的話，『怎樣想法把自己武裝起來如何健壯我的膽量。』還是應當作的，永遠這樣去作呵

雖然怎樣的怕，責任驅使我終於兜了幾個灣子，當我走蹴下的拐角處，一隻尺長地老鼠向我作尖銳可怕的目光，脫兎般[illegible]我無力的

追趕呆視着，祇是心思想，穿擦擊壁的小東西，是多麼可愛呵！

燈，依然放着乳白死寂的光，廊下祇有形影相弔的我在凝視着牆上地蜘蛛，牠是

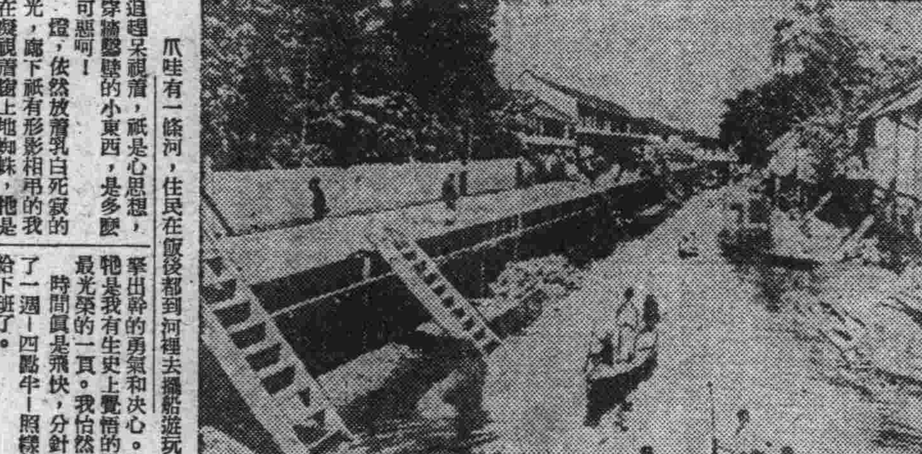
爪哇有一條河，住民在飯後都到河裡去攝船遊玩

牽出幹的勇氣和決心。蜘蛛牠是我有生史上覺悟的展開最光榮的一頁。我怡然了！

時間眞是飛快，分針又爬了一週—四點半—照樣的交給下班了。

多錢努力，無論怎樣無情的事，[illegible]無力底破了可是牠依然不停地工作，牠着把它建之塞然，而由努力的結果，終於成功了。當時我的腦海裡，好似打了個霹靂一震，立刻開闢了一個新境界，彷彿重新作了一個人似的。

當我們在實際上[illegible]，[illegible]吧！不知工作的人，簡直連蜘蛛都不如哪。

英國民族毒惡

沒收阿比西尼亞國內葯劑

小友死亡率增加

英將阿比西尼亞占領後，把國內的藥劑完全沒收了，所以現在小兒的死亡率有了顯著的增加，英人反駁非難說，英國新派宣教師團將帶很多的資金來。

一方更逮捕了意大利的教師和事業家，單以阿比西尼亞人的希望爲理由，流徙到遠地簡堡，可是在阿比西尼亞的澳洲人放縱起來了，本地的婦女們都感到最大的痛苦。

羅總統說大話

國民不信任輿論羣起攻擊

美國大總統羅斯福，常常把若干空想，構成如嚴肅的事實，用嘴說出來，最近關於美國膠皮不足問題，他曾發表說，美國發明合成膠皮製法三十種，對合成膠皮車輪可以充分配給，將來可以許可個人隨便操車兜風云云

大總統的聲明不獨對美國大衆給了新的希望就是美國的各新聞紙也大河特載的誇張起來，可是美利堅的生產局代理那德那爾，乃爾遜氏對大總統的發言，非常驚異，在報紙上力陳就已實所知的事實，反駁大總統的出言不當。

口號與實踐

—慕心—

現在一些人正在熱烈的爭辯着，有的說應該喊完了就幹，有的說根本就應該幹不應該喊一句。究竟誰說的對呢？英國人是幹完了也不說德國人是說完了就幹，法國人好呢？當然喊完了再幹的人說法國人好，埋頭幹一句不喊的人說英國人好。人類能夠採長補短才能進步，所以我希望一些正在熱烈爭辯的人，最好是彼此採長補短去掉無味的爭辯吧！

幹完了也不說固屬是好，可是要在我想也有很大的缺點，因爲他自己老是不知自的苦幹對於他自己當然是很有利益而能進步的快，可是那些理智還沒有清醒還不能知道苦幹的麻醉着的人們，你又不能喚他一聲，他們是不是永遠要麻醉下去呢？等你幹成功，他才覺醒，那是不是晚了呢？

幹了再說固屬是好，可是也有很多不足的地方，因爲他把事情幹成功再告訴你，就是你怎樣覺醒怎樣苦幹，可是他已經是一個先進者，使你不得不照他落後了。

若我想說完了就幹最好，因爲他能把你提醒，而且又能實地去幹，同時大家又能處在同樣的階級，彼此的能力又相等，當然團體的水準就要高，人類自然進步就要快。

只能喊而不能幹的人要算最可恥了。所以我希望我們現在有知識的人們，快來彼此採長補短，不要能作喊不能幹的踏爭辯者吧！

青少年應徵作品發表

童謠

奉天市城東女子國優校　王國陽

錦州市向陽國優校　郭樹

圖畫

延吉街北山國優校
通遼縣永福國優校
遼陽文昌閣國校
同
新京市自彊國校
莊河縣明陽村坎子下國校
莊河縣高陽村高陽寺國校
莊河縣高陽村高陽寺國校
莊河縣大鄭國優校
瑷琿縣黑河國優校
莊河縣大孤山街國優校
奉天市城東女子國優校
錦州市向陽國優校
奉天市太平國優校
新京西安國優校
海倫縣順天街國優校
新京西安國優校

曹日麗　孫文彬　王明芝　梁宗禮　劉玉習　李正海　韓玉謹　韓玉和　王全恩　孫秀蘭　王成義　王蘭廷　王素娟　依藴多　姚立言　王榮秋　姚立功

十九名

黑河街公立惠永國校
奉天市城東女子國優校

許國學　劉淑芳

二名

小友們：

介紹一本童話集

最近楊慈燈先生著作一部童話專集，書名是『月宮裡的風鼓』內容包含童話十九篇，可以稱得起一部名著。定價九角八分，由新京市二馬路藝文書房出版。請你們買一本看看吧。

本刊曾發表的童話，諸位想已讀到了，作者楊慈燈先生是我國童話名家

武俠小說　俠義奇緣

（十）　曹秉章作　郭今華女士繪

第三回　蕩婦忍刑公堂定讞　異叟談劍深夜貽書

只要小女終身有託便請按律治罪，老犯人死而無憾老父母不必遲疑，胡公躊躇再三，方微微點了點頭，趁便又問他劍術的道理，朱翁含笑不答，胡公無法，便命李占元仍將朱老翁暫且帶至外面，等候審訊，就在這個時候，忽聽一遍哭鬧之聲，自外傳來原來，是吳公子，聽得兇手已然捕到，是一個七八十歲的老頭子，就是方纔帶到裡面去的那個人，並沒有帶着刑具，神情磊落，絕不像是殺人兇犯，心中疑惑不決，一個人在書房等了好久，不見甚麼動靜，復又哭鬧起來，不容分說，便要向入宅裡闖，差人們也攔不住他，正在不可開交之際，跑來一個公差向吳公子說道太爺升堂立等公子上堂回話，吳公子聽了，忙整理自己衣服，隨着公差來到大堂，胡公坐在上面，別有一團威風，吳公子一見趕緊身打一躬，口稱晚生寃妄，望老父台代爲作主，胡公道，賢契不必焦急，兇犯既已成擒，令尊的大仇日內當可報復，少時便讓你看見兇手，你還有甚麼話說公子忙說道，晚生無可說，但憑老父台秉公處理，即感大德，胡公便命帶兇手，左右答應一聲，不多時便見方纔那個老頭兒，大踏步的進來，手裡擎着木杖，杖上掛着鼓膨膨的一個大布袋，上得堂來，一面向上行禮，一面把木杖放在就地趁勢跌坐在公案前，吳公子一見朱翁慢不爲禮的情狀，便怒目而視，朱翁不等吳公子開口便向他說道，爾父富而不仁，仗勢欺凌鄉里，老夫替一鄉除害，趁便殺却爾尚不知警惕，竟敢明目張膽前來告狀，爾要稍有羞恥，便是那南樓夜半之事，足可暴露爾家醜史，還有何面目生在於世也，原來吳公子與吳忠賢愛妾夙有苟且行爲，當吳紳被殺之夜，正彼倆人重溫香夢之時，今被朱翁一口道破，確實難堪，只好低頭不語，當時堂上公差人等，都暗

暗好笑，朱翁向吳公子說道，並不待胡公研問，便將丹陽境內燕案，同殺死吳紳的情形，一樁一樁滔滔不斷順序供出，順手由布袋內掏出吳忠賢的首級，血跡模糊，好不怕人，吳公子見了人頭，夙雖無行，也不免動了父子之念，便哭號起來，胡公見此情形心中也覺悽慘，一面安慰吳公子，令他將首級領去，好好安葬，一面將朱翁暫且收監，詳文申報上憲，聽候處決，便退堂休息去了，却說追風使者李占元，自經過這場離奇案件以後，纔知道自己能爲有限，從前所學的那些武藝，不過是一些皮毛，遇事實不足恃便覺心下恍惚，若有所失，一心一意要向朱翁請教，所幸朱翁近在咫尺，隨時可以盤桓，無奈縣裡公事特多，一時得不到閑空，這日奉了胡公之命，帶着公役人等，到朱翁家裡起贓，就便將朱良姑接到署中房舍交官看管，所有丹陽境內贓物，當令失主具結承領，其餘外省無主之物，一總登帳入庫，以備賑荒，朱良姑自那日來到縣署，胡公夫婦一見，甚是喜悅，不到幾日便處得上下和睦，本來胡公夫婦均年過四旬，膝下只有一位少爺，年方九歲，良姑變之如弟，一切飲食起居，都是良姑伺候，眞比同胞姐弟還來得週到，胡公夫婦見了越法喜歡良姑更能體貼入微，胡公因欽佩朱翁的人格偉大，便將良姑收爲義女，從此良姑便得着安身之處，李占元這日很早將公事忙完，正預備到監中探望朱翁，恰好上憲回批到縣命將朱翁就地正法，李占元聽到這個信息，心中驚惶萬分這本是風火事兒，照例文到奉行，刻不容緩，無論你有天大能爲，也不能違背國家法典，縣中因爲明日就要執行人犯，連夜預備一切，上下忙作一團，只有李占元無情打彩十分懊疑，總猜不出朱老闆的玄麼立意，一個人正在沉思之際，忽見門外一起，朱翁側身而入，含笑說道，足下何自在乃爾，想是公事不忙吧？彼此就要長別，特來走辭並致謝愛護盛意，李占元驚得立起身子讓坐，朱翁一面就坐，一面由大袖裡掏出一本書，遞給李占元道，這是我平日經歸的秘訣，藏之以待有緣者，今因遠別，特以奉贈足下如能潛心研究，對於劍術，不無小補，請你留着當個紀念看吧，李占元惶忪起身雙手接過，當時也不及翻閱，方要向朱翁叩問尸解之意，不想眨眼之間，朱翁已經影不見自己尚着那本書直呆呆的出神，也摸不清是幻是夢，經過好久好久，始覺精神略定，取過書來一看，外皮上寫着祖傳源流四個字，翻開外皮裡面化化綠綠，連鉤帶抹，簡直看不清楚是甚麼意思，仔細的看了半天，

一般眼病　內障眼病

[illegible]

視思明眼藥局　電話二一六〇四一番

教授幻術

啓者僑奉提倡斯術見本社長周化一平生研究發明新形幻術授人乃是變好藝術諸君大好良機也其教法革新用文字和畫圖明瞭簡單編成書册無論遠地函授公餘自修皆可成功在客堂或舞台表演受觀衆熱烈歡迎今將本社出版書籍於下說明[illegible]

奉天市惠工街一段二八　世界幻術函授學院　化一魔術研究社長　周化一

奉天振替六一四〇號　瀋陽郵局私書函二號

男子腎病良藥◉固本養腎丹

專治遺精滑精

腎虛腎寒　腦力衰減　精神不足　見色流精　精氣清冷　身體衰弱

定價每盒七元內裝十袋十日用量外埠函購請由郵局掛號匯款每盒加郵費四角服法購藥時附有詳細說明書備索說明書並無二價函索說明書附郵票六分

奉天市大西關大十字街口路北　普明醫室　經售

感謝肺病良藥

敝人梁占元現年卅七歲患肺病五六年之久初得咳嗽毫不注意於去年間忽又吐血病勢異常夜不能寢飲食無味面黃體瘦各處調治毫未見效舍弟於新京東北商行充火險主任閱看新聞得知奉天國瑞藥店益壽丹肺病專門藥濟人不在少數乃給家來函囑敝購服初購兩盒服下咳嗽悉日減輕夜能安眠陸續購服數盒所有之病霍然若失體健如昔至今未犯感謝藥店靈藥益我復生之恩無以爲報僅具數行刊登各報鳴略表謝意並介紹患同病諸君速購服此丹早除痛苦請爲一試方知藏言不謬也益壽丹每盒十二付國幣七圓函購另加郵費四角購藥處奉天小北城門外西頭電車路道北國瑞藥店便是

鳴謝人　[illegible]　梁占元謹啓

（實物縮寫）

現代國民百科全書

本書出世是集諸最必要的事情以迄今無與比類之新式編法懇切詳細編纂而成內容分爲廿編復又細分千八百餘項目

但備本書一册無論何事均爲應請教於別人無論誰何均能立時瞭解不論處在如何地步亦決無恥辱，貽笑或招致損失，實爲便利至臂的大寶典是以一人必須購備一册

四六判　八百餘頁　金字封面　錯字印刷　全附有日文字母上　紙堅實

金貳圓五角　海外送費四角

請看此項偉大內容

◇社交與拜訪　◇儀式與作法　◇日常法律顧問　◇百版日常信箋之寫法　◇契約書之寫法　◇圖書與屆書　◇和洋服之穿法

◇姓名判斷　姓名學　◇急病救治法　◇百科病調治法　◇茶道與活花　◇秘法秘傳集　◇家庭年中行事　◇洋餐之吃法

◇出生與讓式之須知　◇兵役之須知　◇婚禮之儀式須知　◇納稅之須知　◇喪葬之儀式須知　◇祝辭與演說

全書二十編項目細目足千八百有餘

限於紙面狹小難以毒載祇將小部分擧列本書如何偉大請想像即可知矣定貨請用小滙兌或轉帳直接向東京書院購買爲荷

東京市杉並區下高井戶一丁目　東京書院　振替東京八六〇四番

不必做自我宣傳　請看看癒後鳴謝

這眞實的陳述可見一般

若素這個名字，已深印在人們的腦海，它有意想不到的效力，佔近年醫學界最優秀地位，因爲它是營養最豐富的美劑，不但能以營養身體，更能以強化胃腸治療百病，請讀以下三氏來函，即足以證明其效力如何，

積勞過度體質弱　服若素始得健康

學生王維新年十七歲，在未入國優學校時，身體即弱，去春升入國優，爲預備升學計，每日孜孜不息，由於用功過度，每見同學運動，深愧弗如，雖經醫診治，而終未見效，幸經同學介紹，即貴社出品之靈藥若素，其效如神，購服二瓶，身體日覺強壯，迨服三瓶時，已大見恢復原狀矣，因此無以爲報，上小照一張，用申謝悃，至

四平省四平街八面城北　四平國民優級學校　感謝人　王維新

良醫調治未收效　若素一劑即除根

[illegible]

保健叢書

啓者，敝社爲提高國人[illegible]特印成多數「最新胃腸讀本」與「癒後鳴謝集」二書，開始免費向全國同胞贈送[illegible]

免費奉贈

奉天市信濃町十七號　若素製藥株式會社

主治　疥瘡，頑癬，[illegible]

減疥靈

定價每盒三角六分

同澤大药房

各藥店均有代售

大仁　德茸再骨酒

奉天市小[illegible]　大仁堂藥店

主治　經血不調　赤白帶下　子宮寒冷　久不受孕

女界聖藥　維女命

德茸補天丹

特別大贈送　買一盒送一盒

腎虧虛弱　夢遺滑精　精寒精冷　房慾過度

藥店均售

羚角散

止咳靈　治咳

快明回光散

大仁藥膏

氣大傷身

舒肝丸